



# TILLER IDRETTSLAG

Skyting Ski Ishockey Håndball Fotball  
Basketball Trim Allidrett

## Til medlemmer i Tiller idrettslag

Tiller 27.03.2022

### Saksliste og saksdokumenter for årsmøte i Tiller IL.

Det vises til innkalling til årsmøte av 26.02.2023.

Årsmøtet avholdes på Tiller videregående skole den 27. mars 2023 kl. 19.00.

### Under følger sakslisten for årsmøtet:

- 1) Godkjenne de stemmeberettigede.
- 2) Velge dirigent.
- 3) Velge protokollfører.
- 4) Velge to medlemmer til å underskrive protokollen.
- 5) Godkjenne forretningsorden.
- 6) Godkjenne innkallingen.
- 7) Godkjenne sakslisten.
- 8) Behandle idrettslagets årsberetning for 2022.
- 9) Behandle idrettslagets regnskap for 2022, styrets økonomiske beretning, kontrollkomiteens beretning og revisors beretning.
- 10) Behandle saker som framgår av godkjent saksliste.
  - 10.1. Avvikling av Tiller Lions Basketball fra 1. juli 2023
- 11) Fastsette medlemskontingent for 2024.
- 12) Vedta idrettslagets budsjett for 2023.
- 13) Behandle idrettslagets organisasjonsplan.
- 14) Valg. Innstilling forelegges i møte.
- 15) Engasjere revisor til å revidere idrettslagets regnskap.

Vi ønsker for øvrig å minne om NIFs lov ved valg/oppnevning, herunder:

Det gjelder særlige krav til valgbarhet for personer som skal velges til verv på årsmøtet.

- **Arbeidstakere:**  
En arbeidstaker er ikke valgbar. Unntak gjelder for følgende:
  - arbeidstakere som også er spillere i idrettslaget
  - arbeidstaker som er ansattrepresentant
  - personer som har noen få betalte timer i oppdrag for idrettslaget per uke
- **Oppdragstakere:**  
Personer som har et oppdrag for idrettslaget som ligner på et ordinært arbeidstakerforhold er ikke valgbar.
- **Andre personer:**  
Personer som selv har en økonomisk interesse i driften av idrettslaget eller som er ansatt i, har styreverv eller eierskap i juridisk person (for eksempel et selskap) som har økonomisk



## TILLER IDRETTSLAG

Skyting Ski Ishockey Håndball Fotball  
Basketball Trim Allidrett

interesse i driften av idrettslaget, er ikke valgbar. Det samme gjelder styremedlemmer og ansatte i en slik juridisk person.

Det gjelder også krav til kjønnsfordelingen av årsmøtevalgte organer (styret, kontrollkomité osv.). I organer med 2-3 personer må minst én være av det motsatte kjønn. I organer med 4 eller flere personer, må minst to være av det motsatte kjønn.

### **Vedlagt følger følgende dokumenter:**

- Vedlegg 1 - Styrets forslag til forretningsorden
- Vedlegg 2 - Forslag til dirigent og referent
- Vedlegg 3 - Idrettslagets årsberetning
- Vedlegg 4 - Regnskap 2022, revisors beretning og kontrollutvalgets beretning
- Vedlegg 5 - Inkomne saker
- Vedlegg 6 - Styrets forslag til medlemskontingent
- Vedlegg 7 - Styrets forslag til budsjett, styrehonorar og treningsavgifter
- Vedlegg 8 - Styrets forslag til organisasjonsplan

Med vennlig hilsen  
styret i Tiller IL



# TILLER IDRETTSLAG

Skyting Ski Ishockey Håndball Fotball  
Basketball Trim Allidrett

Vedlegg 1

Årsmøte Tiller idrettslag 27. mars 2023

## Sak 2 Godkjenne innkalling, sakliste og forretningsorden

### Forslag til forretningsorden:

1. Årsmøtet ledes av den valgte dirigenten.
2. Protokollen føres av den valgte sekretæren.
3. Ingen representant gis rett til ordet mer enn 3 ganger i samme sak. Med unntak for innledningsforedrag settes taletiden til: 5 min. første gang og 3 min. andre gang og 2 min. tredje gang.
4. Dirigent kan forkorte taletiden og sette strek for talelisten etter behov.
5. Representanter som forlanger ordet til forretningsorden har 1 min. taletid.
6. Alle forslag må leveres skriftlig til dirigenten, og være undertegnet med representantens navn. Forslag kan bare fremmes i saker som står på saklisten. Tidligere forslag kan ikke trekkes tilbake og nye forslag ikke settes fram etter at strek er satt, eller saken er tatt opp til votering.
7. Med unntak av lovendringer avgjøres alle vedtak og valg ved flertall av de avgitte stemmer. Ved lovendring kreves 2/3 flertall. Blanke stemmesedler teller ikke, og stemmene regnes som ikke avgitt.
8. I protokollen føres det inn hvem som har hatt ordet i sakene, forslag og vedtak med antall stemmer for og imot.



## TILLER IDRETTSLAG

Skyting Ski Ishockey Håndball Fotball  
Basketball Trim Allidrett

Vedlegg 2

Årsmøte Tiller idrettslag 27. mars 2023

### **Sak 3 Valg av dirigent / ordstyrer, referent og 2 medlemmer til å underskrive protokollen**

Styrets innstilling:

Bente Urfjell velges til dirigent.

Vegard Kildal velges som referent.

Til å underskrive protokollen oppnevnes to møtende medlemmer.

# ÅRSBERETNING 2022 FOR TILLER IDRETTSLAG

## Virksomhetens art, mål og organisasjon

Tiller IL er et breddeidrettslag og har som hovedoppgave å tilby et aktivitets- og idrettstilbud til alle i nærmiljøet. Barn og ungdom på Tiller er lagets viktigste målgruppe.

Tiller IL hadde totalt 1 247 betalende medlemmer i 2022, mot 1 389 i 2021. Av disse var 749 under 18 år, mot 827 i 2021.

| År   | Antall betalende medlemmer | Under 18 år | 18 år og eldre |
|------|----------------------------|-------------|----------------|
| 2018 | 949                        | 641         | 308            |
| 2019 | 1 151                      | 723         | 428            |
| 2020 | 1 177                      | 750         | 427            |
| 2021 | 1 389                      | 827         | 562            |
| 2022 | 1 247                      | 749         | 498            |

Tiller IL består av totalt åtte grupper. Seks av disse er særgrupper innen idrettene fotball, håndball, basketball, ishockey, ski og skyting. I tillegg inngår en trimgruppe som hovedsakelig har et trimtilbud til voksne i nærområdet, og en gruppe som har de minste aldersgruppene som sin målgruppe, allidrett.

Verdiene idrettsglede, fellesskap, helse og ærlighet skal prege all idrettslig aktivitet.

Verdiene frivillighet, demokrati, lojalitet og likeverd skal prege det organisatoriske arbeidet.

### Styrets sammensetning og arbeid

Tiller ILs styre har i 2022 bestått av arbeidsutvalget og lederne i særgruppene, samt leder for Trim og Allidrett. Arbeidsutvalget har etter årsmøtet 2022 hatt et ubesatt verv som varamedlem.

Tiller IL sitt årsmøte var opprinnelig berammet 29. mars 2022 på Quality Hotel Panorama, men pga. lavt oppmøte kunne det ikke holdes. Ekstraordinært årsmøte ble holdt 21. april på KVT.

Hovedoppgaven til Arbeidsutvalget er å bistå særgruppene i daglig drift og sørge for at idrettslaget oppfyller sine forpliktelser. Av saker som utvalget har jobbet med i 2022 kan vi nevne:

- Videre arbeid knyttet til kommunens planlegging av Tiller idrettspark. Tiller IL stiller seg positivt til at det skal etableres ishall. Utover det har idrettslaget påpekt vår store mangel på fotballflater og innendørs flerbruksflater for basket, håndball og futsal. Foreløpig tidsplan for Tiller idrettspark tilsier at det vil bli byggestart for hockeyhall og kunstgressflate i 2026, forutsatt finansiering. Full utbygging ligger dessverre langt fram i tid.
- Kommeplanens arealdel for Trondheim kommune har vært på høring med høringsfrist på nyåret 2023. Tiller IL har levert høringsuttalelse både gjennom Idrettsrådet og direkte til kommunen der vi har påpekt at vi er sterkt imot at arealer mellom Østre Rosten og Kveitabekken blir gjort til næringsareal.
- Tiller IL har en samarbeidsavtale med COOP for perioden 2020 - 2022. Dette innebærer sponing av særgruppene fotball og håndball. Det ble høsten 2022 igangsatt et arbeid for å se på en eventuell fornying av denne avtalen.

Tiller IL har fortsatt Rubic som kommunikasjons- og medlemssystem.

I 2022 har samarbeidet med SpareBank 1 Regnskapshuset fungert godt.

### **Arbeidsutvalget**

Det ble i 2022 holdt fire AU-møter og seks hovedstyremøter.

Styret har siden det forrige årsmøtet bestått av:

#### **Verv:**

Leder

Nestleder

Sekretær

Kasserer

Styremedlem

Styremedlem

Varamedlem

#### **Navn:**

Bente Urfjell

Tone Shetelig Løvvik

Vegard Kildal

Gro Merete Nerland

Eivind Stene

Magnar Granhaug

*ubesatt*



# Årsberetning Tiller Fotball 2022

## Visjon/Misjon/Verdier:

Tiller Fotball er inspirert av visjonen om **Artig fotball for alle**. Alle barn skal gis like muligheter til å kunne delta i fotballen.

Vi lykkes med vår visjon med å være **BEST SAMMEN** (misjon). Det skal vi klare ved hjelp av Tiller Fotballs fire verdier, som vi alle skal styre etter, og leve opp til: **BEVISST, ENGASJERT, STOLT & TRYGG.**

## Fotballstyret har i 2022 bestått av:

| ROLLE                        | NAVN                         |
|------------------------------|------------------------------|
| Leder                        | Torkel Wahl-Olsen            |
| Nestleder                    | Eva Gjærde                   |
| Økonomiansvarlig             | Eirik Naalsund               |
| Styremedlem - kvalitetsklubb | Trude Skaldehaug             |
| Styremedlem                  | Elizabeth Aa                 |
| Styremedlem                  | Roar Alstad                  |
| Styremedlem                  | Tor Ove Kvingedal (Material) |
| Varamedlem                   | Vilde Winge Kristiansen      |
| Varamedlem                   | Louisa Stuedahl              |

## Styrearbeid

2022 har nærmet seg et normalår med hensyn til møtefrekvens. Første halvdel var preget av covid og mye arbeid rundt det, andre halvdel var preget av god fotballaktivitet og mye arbeid rundt aktiviteter som skjer i klubben.

Styremøter:

| ÅR   | Styremøter TF | Antall saker           |
|------|---------------|------------------------|
| 2019 | 5             | 40                     |
| 2020 | 10            | 72                     |
| 2021 | 25            | 79                     |
| 2022 | 19            | 30 (rene vedtakssaker) |

Kvalitetsklubb: God aktivitet på feltet krever en strukturert administrasjon med klar retning på verdier og sport. TF ble i 2018 sertifisert kvalitetsklubb. Dette er det retningsgivende arbeidet i klubben. Kriteriene bidrar til å anerkjenne god kvalitet i klubben. Prosjektet bygger videre på «klubben som sjef»-filosofien, men representerer en enda større helhet og en klar struktur.

Fotball-lederkurs - kompetansegivende for alle i TF, og gjelder også for lagledere i 0-div.

| ÅR   | FLK1 | FLK2 | FLK3 | FLK4 |
|------|------|------|------|------|
| 2018 | 3    | 1    | -    | -    |
| 2019 | 2    | 1    | -    | -    |
| 2020 | 6    | -    | -    | -    |
| 2021 | 1    | 3    | 2    |      |
| 2022 | -    | -    | -    | -    |

Klubbhåndbok-Fotball: Denne ligger på hjemmesiden, og skal revideres og oppdateres i 2023.

Laglederteam: TF har i 2022 hatt to lagledermøte (vår+høst). Laglederrollen er et viktig bindeledd mellom klubb og lag.

| År   | Ant lag rep. | Total ant lag | Laget som møtte |
|------|--------------|---------------|-----------------|
| 2020 | 16           | 22            |                 |
| 2021 | 17           | 26            |                 |
| 2022 | 16           | 20            |                 |

Utstyr: 2021 startet med at TF sin utstyrsleverandør NIKE la ned all klubbvirksomhet i landet og det var ikke mulig verken for Inter Sport eller TF å komme i kontakt med de. Etter avtale med



Intersport ble avtalen sagt opp. 3 nye leverandører ble kontaktet og etter en grundig vurdering falt valget på Hummel som ny utstyrsleverandør. Avtalen med Intersport Tillertorget ble videreført. Med ny avtale i boks ble det bestilt nye spillertrøyer til klubben.

De siste lagene fikk komplett draktsett i 2022, mens det også da kom på plass klær til trenerne. Det har vært periodevis utfordrende å få inn varer i tide, men dette bedret seg utover høsten 2022.

### **Sportslig:**

Kvalitetsklubber skal ha god aktivitet på feltet, dette krever en strukturert administrasjon med klar retning på verdier og sport. Klubber som når nivå 1 er sterke breddeklubber som setter premissene for det som skjer på treningsfeltet. Klubben er sjef. TF tror dette skal løfte oss som klubb, og bidra til en helhetlig gjennomføring fra 6 år til senior.

Sesongen 2022 ble gjennomført som normalt etter 2 år med restriksjoner grunnet pandemi, sett bort fra at TFC ble avlyst i starten av året. Det har vært stor aktivitet gjennom seriespill, OBOS Cup, 0. Kvalik, NM, sonekvelder, innendørscuper, TINE Fotballskole osv.

Samtlige lag/kull har hatt aktivitet året gjennom, noe styret er veldig fornøyd med. Det er en liten tendens til at det er færre jenter på enkelte kull, som vi håper snur ilt 2023.

10 år -> Senior: Påmeldt 33 lag totalt i alle årsklasser i seriespill.

6-9 år: Deltatt med lag i alle klasser. Tiller har klart flest lag i Sone Sør.

Av andre sportslige høydepunkter i serien kan vi nevne:

Futsal Kvinner: Vinner Nasjonalt sluttspill 21\22

Tiller Kvinner: Avdelingsvinner 2. div Kvinner 2023 -> Tapte opprykkskvalifisering til 1.divisjon.

Tiller Kvinner 2\U20: 2.plass i 3.divisjon

NM J19: Kvarfinale - Tap etter straffekonkurranse mot Molde.

NM G19: Tapte i 3.runde mot Molde på "Røkkeløkka"

Tiller Herrer: 9.plass i NorskTipping-ligaen (3.divisjon) - Tap i NM 1.runde mot Nardo.

Tiller Herrer 2: 3.plass i 5.divisjon.

Tiller Herrer 3: 2.plass i 6.divisjon

Tiller J17: Avdelingsvinner og Kretsmesterskap. Sølv i Norway Cup.

Tiller G19\U21: 3.plass 0.div Vår - 6.plass 0.div Høst

Kvalifisering til 0. div for G16, G19 og øvre halvdel tabell etter sesong for G19

Spillerbemerkelser

Andrea Broholm ble av Trønderfotball kåret til årets spiller.

**Trenersteam:** Alle trenersteam i TF er godt besatt. Har også i 2022 rekruttert eksterne trenere til de eldste lagene på guttesiden. På jentesiden har det vært god kontinuitet hele veien opp til og med seniorlagene. TF har fremdeles utfordring med å få kvinnelige trenere inn i trenersteamene.

**Trenerveiledere:** Ingen nye trenerveiledere i 2022, men Reidar Schjei har bidratt mot barnefotballen.

Antall trenere som er kurset gjennom NFF sin trenerutdanning::

| ÅR   | GT1 | GT2 | GT3 | GT4 | B-lisens | Trenerveiledere |
|------|-----|-----|-----|-----|----------|-----------------|
| 2018 | 10  | 5   | 11  | 2   |          | -               |

|      |    |    |    |   |   |   |
|------|----|----|----|---|---|---|
| 2019 | 4  | 0  | 5  | 5 |   | 1 |
| 2020 | 4  | 1  | 3  | 1 | 2 | 1 |
| 2021 | 16 | 11 | 4  | 7 | 1 | - |
| 2022 | 18 | 3  | 10 | 5 | 2 | - |

**Rekruttering:** Oppstartsdag 6-åringene arrangeres av SPU ved oppstartsansvarlig. Mål 60% av skolestarterne fra de tre skolene på Tiller.

| Dato       | Ant jenter | Ant gutter | Tot Ant | % (mål 60%) | Trenerveiledere   |
|------------|------------|------------|---------|-------------|---|
| 2018       | 22         | 50         | 72      | 66%         | SPU og G19  |
| 31.08.2019 | 22         | 45         | 68      | 46 %        | G2003 & Kvinnelaget   |
| 29.08.2020 | 20         | 40         | 60      | 45 %        | G2004 & J2004   |
| 28.08.2021 | 18         | 32         | 50*     | 41%         | J17 (5), G16 (6), J15 (1), J13 (1) og J11 (2 - assistenter) |
| 27.08.2022 | 19         | 42         | 61      | 45%         |   |

\* Ingen av Tillerskolene delte ut informasjonen gitt fra TF ang oppstartsdagen, men de fleste barnehagene bekreftet at informasjon ble gitt ut før sommerferien.

#### Fair Play

- Fair Play kurs arrangert i Blåstua for J2010. G2010 sitt ble utsatt og gjennomført i januar 2023.
- Klubben har kampverter i alle kamper.
- Fair Play skilt henger på TOBB Arena.

| År   | Deltatt på kurs  |
|------|------------------|
| 2021 | G/J2008 og J2009 |
| 2022 | J2010            |

#### Dommere

- Klubbdommere: Alle sonekvelder er prøvd delt jevnt mellom klubbdommerne våre for at alle skal få erfaring.
- Klubbdommerkurs ble ikke gjennomført i 2022. Dette var et bevisst valg for å forskyve alderstrinn som tar kurs. 2008-kullet tar kurset i 2023.
- Dommersamling i Blåstua med pizza, brus og kamp på storskjerm.
- Utfordringer: Holde klubbdommerne lenge i "dommer-yrket" og få dem inn på dommerstigen.

| KURSING                            | 2020  | 2021   | 2022   |
|------------------------------------|-------|--------|--------|
| Nye klubbdommere                   | 0     | 33     | 0      |
| Nye rekruttdommere                 | 1     | 2      | 2      |
| Nye autoriserte kretsdommere       | 0     | 0      | 0      |
| DOMMEROPPDRAG KRETS                |       |        |        |
| Ant. dommeroppdrag for NFF         | 184   | 308    | 319    |
| Ant dommere som har dømt           | 14    | 12     | 12     |
| Godkjent ant. NFF/skulle levert    | 11/19 | 9/21   | 8/24   |
| Ant. Opptjent gavekort TF (1000)   | 8     | 7      | 2      |
| Overskudd/underskudd (til/fra NFF) | -8000 | -24000 | -32000 |

Dommeransvarlig har i 2022 vært Andreas Rønning.

### Arrangement/Ekstratilbud

#### Tiller Fotballakademi (TFA):

TFA er klubbens eget FFO (Fotball etter Skoletid), og ble startet som et prøveprosjekt for 11-12-åringene allerede høsten 2021. Fra skolestart i høstsemesteret 2022 utvidet vi dette tilbudet til å gjelde for spillere fra 3.klasse til 7.klasse (2010-2014). Ved oppstart 1.september var det 70 spillere påmeldt. Øktene er tirsdag og torsdag, og kan valgfritt ha en eller to ganger i uka. Akademiens ansvarlig er Ola Brustad. Han har flere års erfaring fra Akademiet til KFUM. Vi har også hatt en stabil trenerpool med spillere fra seniorlagene, samt assistenter fra G/J 2008. Tilbudet har blitt veldig godt mottatt og vi ønsker å utvikle dette videre i 2023.

Tine fotballskole: Denne ble gjennomført uka før skolestart i august 2022. 7-9 år fra onsdag til fredag, og 10-12 år fra fredag til lørdag. Totalt var over 180 barn påmeldt året fotballskole. Noe som var deltagerrekord for Tine Fotballskole i regi av Tiller Fotball. Ansvarlige var Reidar Schjei (10-12 år) og Frode Helgheim (7-9 år). Tilbakemeldingene var positive, og vi håper å gjenta suksessen i 2023.



| Dato     | Ant jenter | Ant gutter | Tot Ant | Trenerveiledere/instruktører  |
|----------|------------|------------|---------|---|
| Aug 2019 | 25         | 69         | 94      | G2003 & Kvinnelaget   |
| Aug 2020 | 34         | 66         | 100     | G/J16 til senior A-lag (12).<br>Maks deltagere 100, hadde venteliste.   |
| Aug 2021 | 33         | 80         | 113     | G/J2006, noen få fra G/J2008 og voksne trenere fra ulike barnefotballag |
| Aug 2022 | 49         | 133        | 182     | Senior Herrer, Senior Kvinne, J17, G19, G/J2008, J2010 (assistenter)    |

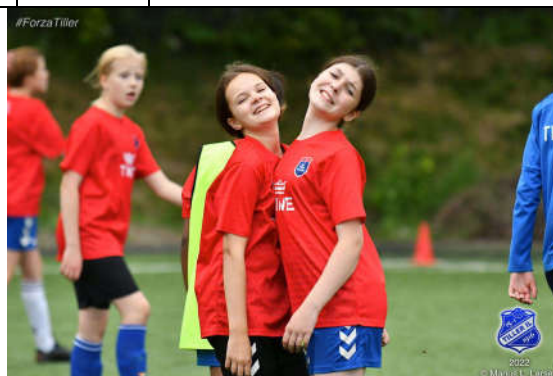

Tiller Futsalcup: 2022 startet beklageligvis med at vi måtte avlyse vår tradisjonsrike futsalcup for andre året på rad grunnet Covid-19.

| År   | Ant påmeldte lag                  | Dugnadsansvarlig | Ant dommere |
|------|-----------------------------------|------------------|-------------|
| 2018 | 350                               | G/J2004          |             |
| 2019 | 312                               | G/J2005          | 37          |
| 2020 | 298                               | G/J2006          | 34          |
| 2021 | Avlyst pga covid-19 restriksjoner | -                | -           |
| 2022 | Avlyst pga Covid-19               | -                | -           |

### **Anleggsutvikling:**

Banekapasitet for fotball er fortsatt særdeles utfordrende.

TOBB Arena: Leies av TF. Driftes av TKS AS. Nytt kunstgress 2015.

TF har tett dialog med TKS om utbedringer/oppgraderinger på arenaen. I 2022 har gjerdene

rundt banen blitt utbedret og ny ATV 4-hjuling kjøpt inn for vedlikehold av banen. Banen eies 50\50 mellom Tiller Fotball og Sjetne IL.

KVT-banen: Banedekket ble utvidet og utbedret i juli\august 2022. Det gamle dekket var utdatert etter 10-årsregelen. Dekket har fulgt Trondheim Kommune sine retningslinjer ift miljøvennlig innfyll.

Starrymyra: Ingen aktivitet rundt andelssalg. Har idrettsfunksjonell forhåndsgodkjenning med undervarme. Tre tilbud fra 2019, mye myr,- så veldig utfordrende. Tilbud uten garantier er ikke akseptabelt, da får man ikke tippemidler. 2020 er brukt til dialog med kommunen og IR ifht økonomisk bistand eller hjelp grunnarbeidet. Første søknad ble avvist, ny søknad sendt november 2020. Hovedfokus fremover nå vil være dialog med kommunen rundt alternativer og/eller støtteordninger. 2021 søkte TF om støtte til grunnarbeid, saken ble avvist og sendt tilbake til idrett og park i kommunen. Dialog med NFF og IR etter det mtp veien videre.

Tiller Idrettspark: TF har sendt innspill til mulighetsstudien til NFF Trøndelag og til kommunen via Tiller IL. Reguleringsprosessen starter skal etter planen gjennomføres i 2023 og 2024 for fjernvarmetomta som helhet. Kunstgressbane 11-er er del av byggetrinn 1, og vi vil jobbe opp mot Trondheim Kommune for å få mulighet til å bygge og drifte bane på tomta.

KVT-hallen: Leier hallen av KVT 15.10-15.04. Ikke klart oss uten KVT-hallen vinterstid. Tilbudet hadde vært omtrent ikke eksisterende og frafallet ville vært stort.

Fotballhuset: I 2022 har det kun vært løpende vedlikehold i og rundt Fotballhuset og Blåstua. I 2023 håper vi å få bygget terrassen over kiosken.

**Økonomi**: Årets (2022) resultat er negativt. Det var budsjettet med minustall på ca. kr 115.000. De reelle tallene ble større, og inklusive avskrivninger viser det foreløpige regnskapet et minus på ca. kr 500.000 Prinsipielt skal Tiller Fotball, forutsatt en akseptabel egenkapitalandel, gå i balanse, sammenlignet med budsjettforutsetningene.

Årets underskudd skyldes flere forhold. Avdelingen har tatt inn mindre inntekt enn budsjettet, samtidig som kostnadsnivået har vært høyere. Endring av utstyrsleverandør har hatt stor betydning både i 2021 og 2022. I tillegg økte trenerhonorarene drastisk i 2022-sesongen. Ansettelse av en full stilling fordelt på 50% A-lagstrener Herrer og 50% Trenerutvikler i klubb, var også merkbar på kostnadssiden. Denne avtalen drar vi ikke med oss inn i 2023. Kostnader til regnskapsføring gikk også opp til ca kr 300.000.

Totalt sett blir det viktig for Tiller Fotball å styre mot et null-resultat i 2023. Dette via fokus på å redusere kostnadsnivået og øke inntektene gjennom markedsarbeid og andre inntektsbringende tiltak.

#### **Publisitet/SoMe:**

| År   | Facebook | Instagram | Twitter |
|------|----------|-----------|---------|
| 2018 | 1665     | 1371      | 1402    |
| 2019 | 2265     | 1950      | 1553    |
| 2020 | 2370     | 2254      | 1609    |

|      |      |      |      |
|------|------|------|------|
| 2021 | 2688 | 2458 | 1766 |
| 2022 | 2800 | 2637 | 1896 |

- Tiller Fotball er svært aktiv på hjemmeside og i sosiale medier (SoMe). TF har et uvanlig høyt tall på følgere for en klubb på vårt nivå. Tiller Media administreres fortsatt av Marius L. Larsen, og bidrar til økt interesse for klubben.

En ekstra takk til våre samarbeidspartnere:

Coop Obs – Melhusbanken – Ramirent –  
Salmar - AssistCo (Hummel) - Intersport –  
Norfresh

Bedico - AOES AS – Soppskalleforbundet -  
Søstrene Grene Mo i Rana - Designa  
Kjøkken



## TILLER IDRETTSLAG

Skyting Ski Ishockey Håndball Fotball  
Basketball Trim Allidrett

### Årsberetning Tiller IL Håndball for 2022

Styret har det siste året bestått av:

|                             | Styret frem til mai 2022   | Styret fra mai 2022                       |
|-----------------------------|----------------------------|---|
| ROLLE                       | NAVN                       | NAVN                                      |
| Leder                       | Therese Stavø-Gunhildsøien | Therese Stavø-Gunhildsøien                |
| Sportslig leder / Nestleder | Hilde Gustafsson           | Kent Aasen                                |
| Økonomiansvarlig            | Frøydis Larsen             | Lina Rimol                                |
| Sekretær                    | Kari Ornæs Midjo           | Daniel Montero*                           |
| Styremedlem                 | Roar Følling               | Roar Følling                              |
| Styremedlem                 | Helle Hoston               | Helle Hoston                              |
| Styremedlem                 | Gry Elisabeth Kaarstad     | Gry Elisabeth Kaarstad                    |
| Varamedlem                  |                            | Linda Berglund og Silje Tømmerdal Nielsen |

Sportslig leder / Nestleder: Det blir et for stort verv å skulle være nestleder og sportslig leder samtidig, så Kent Aasen ble valgt som nestleder i stedet for.

\*Fra mai 2022 manglet vi sekretær som ble valgt inn november 2022.

I 2022 ble det avholdt ett årlig møte, to trener- og oppmannsmøter og 12 styremøter i en kombinasjon av Teams og fysisk.

#### Gjennomførte oppgaver

- Samarbeid med andre klubber i Trøndelag
- Møte med og oppfølging av dommeransvarlige i klubb
- Møter vedrørende gjennomføring av kamper og treninger ift covid-19, januar-februar 2022.
- Møter med samarbeidspartnere
- Sonemøter i Region Nord og Norges håndballforbund
- Trondheim Kommune (tilsynsordning og hallfordeling)
- Tilstedeværelse på Regionstinget 2022
- Tilstedeværelse på Håndballforum
- Tiller Cup i mai
- Reise cup til Elverum Yngres cup i april
- Deltakelse i HS-møter



## TILLER IDRETTSLAG

Skyting Ski Ishockey Håndball Fotball  
Basketball Trim Allidrett

- Daglig drift med oppdatering av Klubbadmin, fortsatt implementering av Rubic, fortsatt utvikling av hjemmeside, økonomi (regninger, avgifter, treningsavgifter, kioskgrenskap og varer etc.) og bekledning til resterende lag og nye spillere som ikke fikk dette i 2021.
- Interne møter med noen lag og sportslig utvalg.
- Fortsatt arbeid og bruk av Learn Handball, et digitalt treningsverktøy, til lagene, hvor målet er å avholde morsomme og læringsrike treningsøkter for barn fra 6-16 år - hele året. Dette er utviklet av landslagsspiller Bjarte Myrhol og Magnus Søndena.
- Gitt innspill til Trondheim kommune (via Tiller IL) ifm forstudie Tiller Idrettspark (Fjernvarnetomta).
- Gitt innspill til Trondheim kommune med ønske om utbygging av Rostenhallen.

Tiller IL Håndball har vært representert i møter i regi av Hovedstyret i Tiller IL, Region Nord, Trondheim Kommune, Tiller Cup, sponsorer og leverandører, Håndballforum i august deltakelse på Regionstinget 2022 i juni. Alle lag har vært deltakende i den årlige salgsdugnaden hvor produktet denne gangen var sokker fra Bambusa.

Styret har stort fokus på økonomi og jobber kontinuerlig for å sikre trygge økonomiske rammer tross for endrede forutsetninger pga covid-19. I 2022 har vi et selvstyrt underskudd da vi endret kolleksjon og valgte å gi ny spillerskjorte til alle nye spillere. Vi kunne i 2022 endelig dra på felles reise cup igjen. Dette var til stor glede for alle og vi hadde med oss lagene fom årskull 2011 til Elverum Yngres cup. Det ble besluttet at klubben tok det meste av disse utgiftene.

### **Lokalt engasjement**

En breddeklubb som Tiller håndball er helt avhengig av engasjerte personer/foreldre for kunne å opprettholde god aktivitet i klubben. 2022 satte tålmodigheten fortsatt på prøve både hos spillere, foreldre, trener team og andre støttespillere. Vi ønsker å takke alle for den gode sportsånden og støtten alle har vist gjennom hele året.

### **Rostenhallen**

Tiller håndball har sammen med Tiller fotball og et delt ansvar for tilsynsvakter. Også Tiller Basketball hadde noen helger i 2022, men fom høsten 2022 har Tiller håndball alene hatt ansvaret. Ansvarlig i styret organiserer vaktordningen og sørger for at hvert enkelt lag har kontroll på sine helger og at de har tilgang til hallen med nøkler og nødvendige rekvisita osv. Det er stadig utfordringer med tidtakersystemet i Rostenhallen og gulvet er svært dårlig med flere hull. Dette er meldt inn til Trondheim kommune og vi er blitt lovet at dette skal skiftes juli 2023.

### **Kiosken i Rostenhallen**

Kiosken er en viktig inntektskilde. Vårt ansvar er å holde kiosken åpen når det spilles håndballkamper i hallen. Det er en sliten kiosk og vi har meldt inn ønsker om forbedring til Trondheim kommune, men ikke fått gjennomført noen utbedringer foreløpig.





## TILLER IDRETTSLAG

Skyting Ski Ishockey Håndball Fotball  
Basketball Trim Allidrett

### **Sportslig**

Sportslig utvalg (SU) ble tatt ut av styret mai 2022, men er tilstede på enkelte styremøter for oppdateringer og status på arbeidet de gjør. Det har bestått av Hilde Gustafsson, Knut Espen Pettersen, Lars Ove Gunhildsøien, Øyvind Aakvik, Pamela Bjørnevik og Ida Marie Bakke.

Fylkessamlinger og talentsamlinger i regi av Region Nord ble igjen avholdt 2022 og Tiller har spillere med på nesten alle uttak. Både J20 og G20 har kvalifisert seg til landsserien Lerøy i samarbeid med Utleira. G20 har et utvidet samarbeid med Sverresborg og Orkanger på G20. I tillegg har G2007 og J2006 fortsatt sitt samarbeid med Utleira og også Sjetne samarbeider på treningsnivå med enkelte lag. Alle samarbeid er lagt til grunn for å bedre treningshverdag og mulighet for å spille håndball slik at vi kan ha flest mulig lengst mulig.

Ved å slå sammen blir man flere og kan spille kamper for begge lagene samtidig som man står i sin egen klubb. Både Tiller, Sjetne og Utleira er breddeklubber med høyt fokus på å beholde spillere i klubben og lengst mulig.

SU har igangsatt fadderordning hvor hvert av de yngre lag har faddergrupper i eldre klasser. De eldre kommer på treninger til de yngre. Dette er et veldig godt tiltak og gir klubben bedre miljø, noen nye helter å se opp til og i tillegg får de på enkelte kamper også være maskoter. Dette er stor stas.

Oppstartdagen ble gjennomført i september og ga mange nye håndballspillere både på jente- og guttesiden, spesielt i kullet 2016.

SU har arrangert Tillerdager to ganger på høsten. Det betyr at vi sørger for ei helg med masse kamper og utvidet moro i Rostenhallen på tvers av alle aldersgrupper som heier på hverandre. Da blir det leid inn speaker, musikk og vi pynter hallen for litt ekstra samhold og stas.

Treningstider har vært fordelt av Sportslig Utvalg i samarbeid med leder.

Dommerkontakter har også i 2022 vært Eli Norheim og Arne Almåsbygg. Tiller har i 2022, 15 dommere og klarer år etter år sine krav om antall spillere i klubb basert på antall aktive medlemmer. Det legges ned et godt arbeid med rekruttering og flere av våre spillere på 2007 og 2008 kullet har tatt kurs.

### **Aktive utøvere**

Vi hadde ved utgangen av 2022, 310 aktive fordelt på 24 aldersbestemte lag. Sesongen 2022-2023 har 180 spillere på jentesiden og 132 spillere på guttesiden. Vi er representert i 2. og 3. på herresiden og 4. og 5. divisjon på damesiden. I tillegg er vi representert i Toppserien i ungdomsklasser og junior.

### **Tillercup 2022**

Nina Helåsaunet tok igjen over som leder for Tiller Cup, og cupen ble endelig gjennomført. Det var både lokale og tilreisende lag tilstede. Vi har en stor gjeng som jobber hardt for å gjennomføre cupen, tusen takk til alle i komiteen og takk til alle foreldre, dommere og spillere som gjør en flott innsats denne helgen.

### **Treningsforhold**



## TILLER IDRETTSLAG

Skyting Ski Ishockey Håndball Fotball  
Basketball Trim Allidrett

I 2022 har Tiller hatt treninger i 8 forskjellige haller / gymsaler. I tillegg har vi hatt våre «hjemmekamper» i flere haller. Gruppen sliter som vanlig generelt med lite tildelinger og mange seine tider tildelt til for få «gamle lag» å dele de på. Kolstad arena måtte innsnevre ytterligere tid til leie fra høsten-22. Muligheten er dessverre kritisk dårlig for leie av eksterne haller. Vi har fått leie noe tid i KVT, som hjelper i en liten periode på høsten.

### Trener- og lagledersituasjonen

Vi har hatt fullstendige team for alle lag bestående av både foreldretrenere og eksterne trenere.

### Kurs

Trenere har tilbud om å gjennomføre barnehåndballkurs, trenerkurs 1 og 2. I 2022 har flere trenere tatt digitale og fysiske trenerkurs. Dommerkurs er satt til kullene 2007 og 2008 for de yngste i 2022.

### Kommunikasjon

I løpet av 2022 har vi opprettholdt og utvidet aktiviteten ved bruk av våre digitale kommunikasjonsflater ved at ett varamedlem i styret har tatt tak i dette siden mai 2022. Dette har gjort oss mer synlig og det er gledelig å se at engasjementet blant våre følgere har økt. Utviklingen av hjemmesiden fortsettes også i 2022.

### Samarbeidspartnere

Det er mer utfordrende enn tidligere, altså før covid, å finne samarbeidspartnere. De vi har blir enda mer viktig. Tusen takk for bidrag av ulikt slag til: Intersport, Umbro, 3T og Coop Obs. I tillegg takk til alle små og større bidrag til Tillercup.

## Ishockey

Styret har det siste året bestått av:

#### **Verv:**

Leder  
Nestleder  
Kasserer  
Styremedlem

#### **Navn:**

Jahn Petter Evjen Lindgren  
Jannik Georg Solvang  
Jannik Georg Solvang  
Nicolas Santamarta Lobos

Det er fortsatt kun seniorspillere registrert i Tiller Ishockey. Spiller i 4. div. region Midt og samarbeider med to klubber: Hippos og Brundalen Bandits.



## TILLER IDRETTSLAG

Skyting Ski Ishockey Håndball Fotball  
Basketball Trim Allidrett

### Ski

Styret har i 2022 bestått av:

**Verv:**

Leder

Nestleder

Kasserer

Sekretær

Styremedlem

Styremedlem

**Navn:**

Ida Lyngstad/Helen Naalsund

Tommy Verstad

Torkild Lenes

Helen Naalsund/Vibeke Bugge

Andreas Johansen

Sindre Malme

Tiller ski hadde 26 aktive løpere, og det ble gjennomført 6 styremøter i løpet av 2022. Treningene på høsten foregikk utendørs på Tiller, i Tillerskogen med barmarksaktiviteter og rullleski. Vi har hatt tilgang på gymsal på Tonstad skole, men tidspunktene har vært litt sent, spesielt for de yngste barna. På vinteren har treningene foregått i lysløypa på Tiller, når forholdene har vært til stede og ellers i Granåsen skianlegg. Når det gjelder Tillerskogen og skiløypa, så ble det i løpet av sommeren 2022 etablert et diskolfanlegg. Tiller ski har vært i dialog med Trondheim frisbeeklubb som fra 2023 blir å bruke dette anlegget som konkurranseanlegg. Deres utkastfelt er nå plassert slik at de ikke kommer i konflikt med skiløypa. Det vil bli flere samarbeidsmøter med Trondheim frisbeeklubb i 2023, slik at bruken av Tillerskogen blir til det beste for begge parter.

### Arrangementer

Vinteren 2022 ble det arrangert 4 poengrenn i Telenorkarusellen, med utdeling av premier til alle etter siste rennet. Totalt deltok 123 skiglade barn på ett eller flere av poengrennene. Klubbmesterskapet ble arrangert for medlemmene i Tiller ski og vi avsluttet med pizza og sosialt samvær på Hårstad skole etterpå. Grunnet koronarestriksjoner utgikk også denne sesongen, snøsamling på Gjenvollhytta i Klæbu og avslutning i skileiken. Storgruppa avsluttet skisesongen med taco-kveld i Blåstua til Tiller Fotball.

Kick-Off for sesongen 2022-2023 ble arrangert 26.-27. august og ble en stor suksess i år også. Fredag ble det arrangert trening i Tillerparken med frukt og smoothies etterpå. Lørdagen var det motbakkeløp i bakken på Brauta med ca 30 utøvere som løp eller gikk bakken to ganger på mest mulig lik tid. Etter løpet var det frukt, smoothies, premier til alle og i tillegg egne uttrekkspremier til de heldige.

Miljøsamlingen ble i år som i fjor arrangert med felles gå-tur fra Smistad til Rønningen der det ble servert kveldsmat. Det var 20 voksne og 18 barn med på turen. Det ble en fin tur i flott høstvær.



# TILLER IDRETTSLAG

Skyting Ski Ishockey Håndball Fotball  
Basketball Trim Allidrett

Foreldremøte ble arrangert på Hårstad skole der det ble informert om sesongen 2022-2023. Tiller ski har vedtatt at det skal byttes leverandør på klubb-klærne. Det er nå Trimtex som er leverandør, og vi har valgt å gå for tilnærmet likt design som tidligere. Det ble i dette møtet mulig å se skiklær-kolleksjonen, samt gitt informasjon om bestilling av skiklær. Tiller ski var med på å sponse en del av skiklærne, slik at flest mulig kan ikle seg klubbklær. Det ble også oppfordret til å kjøpe brukt da designet er tilnærmet likt.

Juleavslutningen ble i år arrangert etter trening på Tiller vgs i deres nye lokale. Det ble servert grøt og godteposer til alle barna.

## **Trenerteamet 2022**

Brage Monstad  
Thea Øihaugen  
Gunhild Stølen

## **Rekruttering**

I løpet av høsten 2022 har Tiller ski sammen med Sør-Trøndelag skikrets, inngått et samarbeid med Heimdal ski og Sjetne ski. Det er gjennomført 3 samarbeidsmøter og arrangert 3 fellestreninger for utøvere 12 år +. Planen videre utover i sesongen, er å arrangere ca 1 felles trening pr mnd for utøvere i alderen 10-12 år. Det er forventet oppstart i januar 2023, der målet er å la utøverne bli kjent på tvers av klubbene, slik at vi forhåpentligvis kan holde lengre på utøverne, samt at det gjør terskelen for å være med på skirenn lavere. Rekruttering er noe vi i Tiller ski må arbeide videre med, både å rekruttere flere utøvere, samt å beholde de vi allerede har.

## **Økonomi**

Tiller ski har god økonomisk styring, den største innbringende dugnaden er parkeringsvakter i Bymarka hvor vi får tildelte vakthelger fra Trondheim bydrift. Hvilken parkeringsplass man får tildelt er avgjørende for inntekten. Tildelingen rulleres med toårs-perioder. I 2022 hadde vi ansvaret for Henriksåsen, som er en populær parkeringsplass like ved skileiken. Været var dessverre ikke like bra som fjoråret og det ble derfor en lavere inntekt enn forventet. Regnskapet gikk allikevel i pluss i 2022.

## **Avslutning**

Skiinteressen er stor på Tiller og skiløypene er flittig brukt når forholdene tillater det, både av våre utøvere og av befolkningen på Tiller forøvrig. Dette ser vi ved arrangementer som poengrenn, samt ved uorganisert aktivitet på kveld og helg.

Vi vil takke alle som har bidratt på dugnad i året som har gått. Vi er avhengig av dere for at barna skal kunne gå på ski i nærmiljøet.

## **Takk til sponsorer:**

Obos  
Egon



## TILLER IDRETTSLAG

Skyting Ski Ishockey Håndball Fotball  
Basketball Trim Allidrett

Rema 1000 Rognbudalen og Tiller

### Skyting

#### Styrets sammensetning

- Leder: *Nils Terje Viken*
- Nestleder: *Lars Haugland*
- Styremedlem: *Tor Strømsem Haugland*

#### Styrets arbeid

#### Styremøter

*Det er ikke avholdt ordinære styremøter i 2022, aktuelle saker har blitt behandlet via e-post og telefonmøter fortløpende.*

#### Aktivitet

Aktivitetsnivået i skytegruppa har bestått av ukentlige treninger. Det har vært felles trening med bedriftsskyttere fra Trønderenergi og Sparebanken. Oppmøtet har vært varierende, alt i fra 3-10 deltakere. Vi har gjennomført rekruttskyting på torsdager. Høsten 2021 ble en redusert utgave av bedriftsskytinga satt i gang, kun premieskyting da det ble vanskelig for mange å stille lag grunnet covid, både pga. tiltak og frafall av skyttere etter nedstenging.

Skytegruppa har hatt flere deltakere på skytestevner i Midt-Norge, og hadde påmeldte til NM 10m, 15m. 1 deltaker i klasse menn og 1 deltaker i veteranklasse. Mesterskapet ble avholdt på Kisen for 10m og i den nye skytehallen på Skatval for 15m. Tiller leverte med en liten tropp sterke resultater. Tor S. Haugland ble nummer 9 i senior menn på 10m luftrifle, dessverre plassen bak finalegrensa. KM 50m ble arrangert av Skaun IL på Ramsjøen Arena, Tiller hadde to deltakere (Tor S. Haugland (Senior menn) og Lars Haugland(V45)), begge vant sine klasser i både 60 skudd liggende og ½-match.

Skyttergruppa ønsker å legge forholdene bedre til rette for rekruttering slik at aktiviteten øker. Vi satte i gang et organisert opplegg høsten 2021 som har blitt videreført i 2022. I 2022 har det hver torsdag deltatt 3-6 ungdommer. Dette er et lavterskel tilbud med hovedfokus på sikkerhet og skyteglede.



## TILLER IDRETTSLAG

Skyting Ski Ishockey Håndball Fotball  
Basketball Trim Allidrett

### Basketball

Styret har i 2022 bestått av:

| Verv        | Navn                      |
|-------------|---------------------------|
| Leder       | Elisabeth Lilleby         |
| Kasserer    | Torkild Ulvøy Resheim     |
| Sekretær    | Kenneth Sørensen          |
| Styremedlem | Anne Karin Robinson       |
| Vara        | Christoffer Saga Robinson |

### Styrearbeid

Det har i løpet av 2022 blitt gjennomført åtte styremøter. Hovedfokus for styret i 2022 har vært å få på plass flere lagledere, ei god trenergruppe og flere engasjerte foreldre til å ta ulike verv og oppgaver i sekretariat på hjemmekamper, samt supplering av medlemmer til styret som ble litt redusert allerede etter forrige årsmøte. I tillegg har et samarbeid med Sørsia, først på det ene laget på jentesida, blitt utarbeidet, noe som igjen har ført til tettere dialog med Sørsia for framtida.

Styret har også hatt fokus på at dette skal være en inkluderende idrett og at familienes økonomi ikke skal være et hinder for deltakelse.

Vi er tilknyttet Norges Basketballforbund (NBBF) og er involvert gjennom deltakelse på årsting og klubbmøter, samt at vår vara har verv også i Region Midt sitt styre.

Vi har også i 2022 mottatt økonomisk støtte fra Itema AS.

### Aktiviteter

Gruppen har fremmet sin aktivitet gjennom vår webside (<https://tillerlionsbasketball.no>) og Facebook-side, samt brukt Rubic enda mer aktivt til informasjonsdeling med foreldre.

Sesongen 2021/2022 hadde vi ett mikslag gutter/jenter i U14 og ett guttelag i U15. I tillegg arrangerte vi i mars EasyBasket-turnering (EB) i Rostenhallen med over 40 påmeldte lag for de yngste spillerne (opp tom. U13). Totalt har vi deltatt med lag i 6 stk. EasyBasket-arrangementer i løpet av 2022, lokalisert rundt om i hele Trondheim av de ulike klubbene.



## TILLER IDRETTSLAG

Skyting Ski Ishockey Håndball Fotball  
Basketball Trim Allidrett

I sesongen 2022/2023 har vi påmeldte lag i GU16 gutter og JU15 jenter. For første gang på mange år ble det endelig en ren jenteserie i regionen, det har vært stor stas og med samarbeidet med Sørsia har vi fått inkludert mange jenter på vårt lag.

Vi har hatt treninger for alle aldersgrupper i Rostenhallen en til to dager i uka (jentene en av dagene i Husebyhallen), i tillegg til en økt for de minste i Tonstad gymsal hver uke.

Vi gjennomførte to helger med tilsynsvakt i Rostenhallen på vårsemesteret, ellers har vi kun hatt dugnad ifm. EB-arrangementet vårt i Rostenhallen, med kaféinntekter til laget.

### **Sportslig**

Hovedtrener for klubben er William Toussaint. Han har hatt ansvaret for alle trenerne og instruert dem for sine oppgaver på sine grupper. Han har også vært hovedtrener for GU16. Assistent-trener der sammen med han er Per David Thomassen. Guttene fra 05 årskullet; Berk, Robin og Edward (som var de opprinnelige, første Tiller Lions-spillerne) har vært leid inn som trenere for henholdsvis den yngste gruppa (vår største gruppe) og for jentelaget.

### **Kamplederkurs:**

Følgende spillere gjennomførte kamplederkurs i 2022:

- Albert Martin Røvik Robinson
- Thomas Sebastian Bjerknesli
- Eskil Berg Sørensen
- Ragnar Kiludidi Resheim
- Joosep Ehrlich

### **Aspirantdommerkurs:**

- Berk Huseyin Dogan

### **Talentsamling for landslaget**

NBBF arrangerer årlig en talentsamling med sikte på å etterhvert få spillerne opp til et nivå som kvalifiserer for landslaget. Tre av våre fra GU16-laget deltok i 2022, hvilket må sies å være et godt resultat. Mye større lag i regionen fikk omtrent like mange spillere med.



## TILLER IDRETTSLAG

Skyting Ski Ishockey Håndball Fotball  
Basketball Trim Allidrett

### Trim

#### Fungerende nytt styre:

Leder: Marit Egan Dragsten

Nestleder: Ingrid Rolfseng

Kasserer: Bente Wold

Trimgruppa startet opp igjen i januar 2023 etter pause høsten 2022, da vi manglet instruktører. Vi er nå 17 medlemmer i trimgruppa. Trimgruppene trener på Tonstad skole tirsdager og torsdager.

### Allidrett

I 2022 var arbeidet drevet frem av Jon Bjørnbet, Marit Bollingmo og Maya Langlid. Trenere i 2022 har vært Tonje Vikan, Ronja Grønning, Martine Kolberg, Julia Buan Henriksen, Wilma Buan Henriksen, Jennifer Ushindi og Annelie Herzog.

Allidrett har aldersbestemte aktivitetsgrupper mellom 4 og 7 år med treninger i gymsalen på Hårstad skole og Tonstad skole både på våren og høsten. De legger vekt på et variert aktivitetstilbud.

Allidrettens aktivitetsplan følger skoleåret. Skolenes aktiviteter som kolliderer med oppsatte treningstider medfører at Allidrett ikke planlegger treninger i januar, juni, august og desember måneder, i tillegg til noen tilfeller av avlysning / alternativ aktivitet på kort varsel.

Tilbudet er populært og med utvidet treningstid i 2022 er deltagende barn ca. 140. Det er også venteliste på de mest populære treningstidspunkt.

### Valgkomité

Styret har det siste året bestått av:

#### Verv:

Leder

Medlem

Medlem

Varamedlem

#### Navn:

Geir Øyvind Sjømæling

Ikke besatt

Ikke besatt

Ikke besatt





## TILLER IDRETTSLAG

Skyting Ski Ishockey Håndball Fotball  
Basketball Trim Allidrett

### Kontrollkomité

Styret har det siste året bestått av:

Verv:  
Medlem 1

Navn:  
Heidi Alstad

### Medlemstall

Lagets totale antall betalende medlemmer i 2022 og fordelt på særgruppene er som følger (flere medlemmer er registrert i mer enn en særgruppe og inngår da i tallene til to eller flere særgrupper). Tall i kursiv er for 2021:

|                  | 2022       |            |            |             | Totalt 2021        |
|------------------|------------|------------|------------|-------------|--------------------|
|                  | 0-12 år    | 13-19 år   | 20år +     | Totalt      |                    |
| <b>Tiller IL</b> |            |            |            |             |                    |
| Kvinner          | 204        | 124        | 208        | 536         | <i>598</i>         |
| Menn             | 299        | 171        | 241        | 711         | <i>791</i>         |
|                  | <b>503</b> | <b>295</b> | <b>449</b> | <b>1247</b> | <b><i>1389</i></b> |
| <b>Fotball</b>   |            |            |            |             |                    |
| Kvinner          | 89         | 75         | 48         | 212         | <i>238</i>         |
| Menn             | 221        | 116        | 130        | 467         | <i>511</i>         |
| <b>Totalt</b>    | <b>310</b> | <b>191</b> | <b>178</b> | <b>679</b>  | <b><i>749</i></b>  |
| <b>Håndball</b>  |            |            |            |             |                    |
| Kvinner          | 94         | 28         | 78         | 200         | <i>188</i>         |
| Menn             | 54         | 31         | 33         | 118         | <i>122</i>         |
| <b>Totalt</b>    | <b>148</b> | <b>59</b>  | <b>111</b> | <b>318</b>  | <b><i>310</i></b>  |
| <b>Ishockey</b>  |            |            |            |             |                    |
| Kvinner          | 0          | 0          | 1          | 1           | <i>1</i>           |



## TILLER IDRETTSLAG

Skyting Ski Ishockey Håndball Fotball  
Basketball Trim Allidrett

|                   |           |           |          |           |           |
|-------------------|-----------|-----------|----------|-----------|-----------|
| Menn              | 0         | 0         | 6        | 6         | 12        |
| <b>Totalt</b>     | <b>0</b>  | <b>0</b>  | <b>7</b> | <b>7</b>  | <b>13</b> |
| <b>Ski</b>        |           |           |          |           |           |
| Kvinner           | 6         | 0         | 2        | 8         | 7         |
| Menn              | 16        | 1         | 4        | 21        | 22        |
| <b>Totalt</b>     | <b>22</b> | <b>1</b>  | <b>6</b> | <b>29</b> | <b>29</b> |
| <b>Basketball</b> |           |           |          |           |           |
| Kvinner           | 2         | 4         | 2        | 8         | 13        |
| Menn              | 24        | 8         | 3        | 35        | 43        |
| <b>Totalt</b>     | <b>26</b> | <b>12</b> | <b>5</b> | <b>43</b> | <b>56</b> |
| <b>Skyting</b>    |           |           |          |           |           |
| Kvinner           | 0         | 0         | 1        | 1         | 1         |
| Menn              | 0         | 4         | 8        | 12        | 6         |
| <b>Totalt</b>     | <b>0</b>  | <b>4</b>  | <b>9</b> | <b>13</b> | <b>7</b>  |
| <b>Trim</b>       |           |           |          |           |           |
| Kvinner           | 0         | 1         | 4        | 5         | 26        |
| Menn              | 0         | 0         | 0        | 0         | 0         |
| <b>Totalt</b>     | <b>0</b>  | <b>1</b>  | <b>4</b> | <b>5</b>  | <b>26</b> |



## TILLER IDRETTSLAG

Skyting Ski Ishockey Håndball Fotball  
Basketball Trim Allidrett

Alle som deltar i aktiviteter i regi av Allidrett skal også registreres, men plikter ikke å stå som medlem i idrettslaget og dermed heller ikke betale medlemskontingent, men blir oppfordret til å melde seg inn i Tiller IL. Deltakerne betaler aktivitets-/treningsavgift. Allidrett hadde i løpet av 2022 totalt 210 aktive deltakere, fordelt på følgende aldersgrupper og kjønn:

| Allidrett     | 0-5 år     | 6-8 år    | Totalt     |
|---------------|------------|-----------|------------|
| Jenter        | 70         | 20        | <b>90</b>  |
| Gutter        | 67         | 53        | <b>120</b> |
| <b>Totalt</b> | <b>137</b> | <b>73</b> | <b>210</b> |

Antall betalende medlemmer kan være noe lavere enn antallet aktive særgruppene har registrert da det dessverre ikke er alle som betaler medlemskontingent.

Det er viktig at foreldre og utøvere i særgruppene blir informert om at betaling av medlemskontingent er et krav fra Norges Idrettsforbund for å delta i aktiv idrett, og det er også en betingelse for å være dekket av Idrettsforbundets og Tiller ILs forsikringsordninger. Dette gjelder også særidretter som har egne utøverlisenser for aktive eldre enn 12 år.

Antall aktive medlemmer har betydning for idrettslagets inntekter av offentlige tilskudd, samt i markeds- og sponsorarbeid. Dette er inntekter som kommer de enkelte særgruppene til gode og skal bidra til redusert behov for treningsavgift og andre bidrag fra aktive og/eller deres foresatte. Det er derfor også viktig at det enkelte medlem blir registrert med de aktivitetene en deltar i. Alle foreldre og foresatte oppfordres til å melde hele sin familie inn i idrettslaget.



## TILLER IDRETTSLAG

Skyting Ski Ishockey Håndball Fotball  
Basketball Trim Allidrett

### Årsregnskapet

Totalt for Tiller IL med alle avdelinger er det et regnskapsmessig underskudd på 1 009 281 kr, - mot et overskudd i 2021 på kr 465 217. Både fotballgruppa, håndballgruppa og hovedlaget har hatt mindre inntekter enn budsjettert.

Under er en oversikt over resultat for de ulike særgruppene i Tiller IL. Resultat for de enkelte lag innen fotball og håndball er ikke med i tallene i tabellen, men inngår i totalregnskapet for klubben der underskuddet ble kr 1 009 281,-.

| Gruppe     | Budsjettert resultat 2022 | Faktisk resultat 2022 | Budsjett-avvik 2022 | Budsjettert resultat 2021 | Faktisk resultat 2021 |
|------------|---------------------------|-----------------------|---------------------|---------------------------|-----------------------|
| Fotball    | -303 929                  | - 507 727             | -67%                | kr 107 699                | -kr 267 039           |
| Håndball   | -201 600                  | -393 822              | -95%                | -kr 351 380               | -kr 69 975            |
| Ishockey   | 4 150                     | 2 344                 | -44%                | kr 12 000                 | -kr 8 373             |
| Allidrett  | 83 175                    | 15 099                | -44%                | kr 34 000                 | kr 80 615             |
| Skyting    | 700                       | 3 254                 | 365%                | -kr 8                     | -kr 17 057            |
| Ski        | 26                        | 2 825                 |                     | kr 4 676                  | kr 43 040             |
| Trim       | -4 359                    | 2 000                 | -318%               | kr 7 440                  | kr 11 255             |
| Basketball | -4 450                    | 16 364                | 468%                | kr 1 900                  | kr 48 030             |
| Hovedlaget | 46 700                    | -111 372              | -338%               | kr 182 200                | kr 260 360            |

Hovedlagets kostnader finansieres i all hovedsak av medlemskontingenten. I 2022 er den største kostnaden knyttet til revisjon og regnskap. Da vi ikke lenger har dugnad for hovedlaget, er kostnader til revisjon og regnskap fordelt på særidrettene i henhold til bruk av regnskapssystemet.

Offentlige tilskudd, samt andre fellesinntekter overføres i hovedsak til særgruppene. I 2022 ble det mottatt totalt kr 1552 013, en liten nedgang fra 2021. Før overføring til særgruppene ble det trukket fra felleskostnader ihht vedtatt fordeling.



## TILLER IDRETTSLAG

Skyting Ski Ishockey Håndball Fotball  
Basketball Trim Allidrett

### Fordeling tilskudd og annen støtte via hovedlaget 2022

|                                       | Allidrett     | Basket        | Fotball               | Håndball       | Ishockey     | Ski           | Skyting      | Trim          | Hovedlaget    |
|---------------------------------------|---------------|---------------|-----------------------|----------------|--------------|---------------|--------------|---------------|---------------|
| Fluggerandelen                        | 126           | 262           | 3 501                 | 1 449          | 61           | 136           | 33           | 122           |               |
| Grasrotandel                          | 10 573        | 21 929        | 293 300               | 121 393        | 5 091        | 11 356        | 2 741        | 10 181        |               |
| Idrettsbingo                          | 2 111         | 4 379         | 58 572                | 24 242         | 1 017        | 2 268         | 547          | 2 033         |               |
| Komm.støtte, aktivitet                | 58            | 2 668         | 31 847                | 12 646         | 0            | 1 450         | 116          | 116           |               |
| Komm. Driftsstøtte KVT & Fotballhuset |               |               | 32 884                |                |              |               |              |               |               |
| LAM idrettsskoler                     | 46 721        |               |                       |                |              |               |              |               |               |
| LAM 6-12 år                           | 162           | 3 397         | 54 352                | 23 456         | 0            | 3 882         | 0            | 0             |               |
| LAM 13-19 år                          | 0             | 12 479        | 106 324               | 36 440         | 0            | 499           | 998          | 998           |               |
| LAM likestilling + fleridrettslag     | 136           | 6 260         | 74 711                | 29 667         | 0            | 3 402         | 272          | 272           |               |
| Momskompensasjon                      | 2 069         | 5 009         | 290 351               | 138 186        | 1 201        | 6 347         | 1 732        | 705           | 42 776        |
| Inkluderingsmidler IR                 |               |               | *utbet i sept/løpende |                |              |               |              |               |               |
| <b>Totalt - tilskudd og sponsorer</b> | <b>61 956</b> | <b>56 384</b> | <b>945 842</b>        | <b>387 477</b> | <b>7 369</b> | <b>29 341</b> | <b>6 439</b> | <b>14 428</b> | <b>42 776</b> |
| <b>Tilsynsvakt Rosten</b>             |               | <b>7 000</b>  | <b>59 000</b>         | <b>59 000</b>  |              |               |              |               |               |
| <b>Total fordeling av midler 2022</b> | <b>61 956</b> | <b>63 384</b> | <b>1 004 842</b>      | <b>446 477</b> | <b>7 369</b> | <b>29 341</b> | <b>6 439</b> | <b>14 428</b> | <b>42 776</b> |
| <b>FELLESKOST (Fradrag/Tillegg)</b>   |               |               |                       |                |              |               |              |               |               |
| iZettle                               |               |               | -1 674                | -1 674         |              |               |              |               |               |
| Skyldig HL for KVT banen              |               |               | -97 735               |                |              |               |              |               |               |
| Adm ansatt                            |               |               | -200 209              | -57 203        |              |               |              |               | -28 601       |
| Innskuddspensjon Adm ansatt bet av TF |               |               | 1 606                 |                |              |               |              |               |               |
| Innskuddspensjon HT A-lag TF          |               |               | -4 809                |                |              |               |              |               |               |
| Forsikringer IF                       |               |               | -1 046                | -299           |              | -1 091        |              |               | -20 293       |
| Inkluderingsmidler allerede utbetalt  |               | 0             | 0                     | 0              |              |               |              |               |               |
| Rubic                                 | -50           | -879          | -14 088               | -6 378         | -25          | -804          | -50          | 0             |               |
| NIF idrettsoppgjør                    | 0             | 0             | 0                     | 0              | 0            | 0             | 0            | 0             | 0             |
| Leie lager 2021 og 2022               |               |               |                       |                |              |               | 6 000        |               |               |
| Regnskapskostnader                    | -8 000        | -10 423       | -300 807              | -184 886       | -5 000       | -8 000        | -2 500       | -5 970        | -100 786      |
| <b>Utbetalt desember 2022</b>         | <b>53 906</b> | <b>52 082</b> | <b>386 080</b>        | <b>196 037</b> | <b>2 344</b> | <b>19 446</b> | <b>9 889</b> | <b>8 457</b>  |               |

## Anlegg og baner

Trondheim kommune bidrar med treningsarenaer gjennom timer i gymsalene på Tonstad og Hårstad skole. Disse har begrenset kapasitet i forhold til lagets totale behov og laget leier timer i flere andre gymsaler og lignende flere andre steder; KVT-hallen, Nidaros Ungdomsskole, Heimdalshallen, Kolstad Arena, Tempebanen, Leangen Bydelshall, Sjetnehallen, Rostenhallen, Åsheimhallen, Flatåshallen, Husebyhallen og Trondheim Spektrum.

Tiller ski har tilgang til skiløyper på Tiller. Tiller ski har en god dialog med Trondheim kommune i forhold til oppkjøring av skiløype i lysløypa. Vi er veldig fornøyd med kommunens oppfølging. Når det er snø, kjøres løypa jevnlig og kjøringen tilpasses også Tiller ski sine arrangement.

Tilgang til baner, haller og andre arealer egnet til trening for Tiller IL sine særgrupper er begrenset i den sørlige delen av Trondheim og på Tiller i særdeleshet. Det er derfor en konstant utfordring å finne nok treningstimer til alle lag og grupper i Tiller IL.



## TILLER IDRETTSLAG

Skyting Ski Ishockey Håndball Fotball  
Basketball Trim Allidrett

Treninger for Ishockeygruppa skjer i Dalgård Ishall, Leangen Arena og Leangen Ungdomshall, men det er kritisk for rekruttering og særgruppa sin eksistens at det kommer på plass økt tilgang til ishall i nærområdet, fortrinnsvis på Tiller. Tiller Ishockey består pr. i dag kun av et seniorlag.

Håndballgruppas treninger har i 2022 har vært i Rostenhallen, Tiller Arena, Åsheimhallen, Kolstad Arena, Trondheim spektrum, Sjetnehallen, Heimdalshallen, og Tanemhallen. I tillegg har gruppa benyttet gymsalene ved Hårstad og Tonstad skole. Vi er avhengig av svært mange haller for å kunne få gjennomført treninger og gi et tilbud til de som ønsker å spille håndball og 2022 var intet unntak.

Tiller Lions basketball har hatt treninger i Husebyhallen, på Thora Storm og i Sjetnehallen i tillegg til i gymsaler på Hårstad og Tonstad skoler. Vi har ikke fått nok halltid til å tilby lagene den treningstiden som er ønsket.

Tiller skyting har skytebane i kjelleren på Rosten skole. Denne er oppgradert med nye matter samt at vegg er malt i 2020.

Alle særgruppene som krever haller og baner til trenings- og konkurranseformål, inkludert allidrett har store utfordringer med å gi et tilbud iht. egne og idrettens mål til alle som ønsker å være med til Tiller IL sine aktiviteter.

## Informasjon

Tiller IL har egen nettside på <http://www.tiller.idrett.no/>.

Nettsiden benyttes som en viktig informasjonskanal til våre medlemmer. Tiller IL har flinke særgrupper som jobber godt med sine lokale nettsider og er aktive på sosiale medier som Facebook, Instagram, SnapChat osv.

Det ble høsten 2022 igangsatt et arbeid med fornying og modernisering av nettsidene. Dette arbeidet vil bli fulgt opp videre i 2023.

Tiller IL benytter Rubic som felles medlems- og kommunikasjonssystem.



## TILLER IDRETTSLAG

Skyting Ski Ishockey Håndball Fotball  
Basketball Trim Allidrett

### **Arbeidsmiljø, likestilling og diskriminering**

I 2022 har Tiller IL hatt en ansatt, Anette Sæther, i 50% stilling for å ivareta administrasjon særlig av Tiller fotball, men hun skal også hjelpe til med lagsregnskapene til Tiller håndball. Hun har kontor i fotballhuset ved TOBB Arena.

Noen trenere og instruktører mottar godtgjørelse for utført arbeid for Tiller IL.

Tiller IL har i siste valgperiode hatt 50 valgte verv til sammen i hovedstyret, særgruppene, kontrollkomité og valgkomité. Disse har fordelt seg på 25 menn og 25 kvinner. Arbeidsutvalget har etter årsmøtet i 2022 bestått av tre kvinner og tre menn. Hovedstyrets øvrige medlemmer har bestått av fire menn og fire kvinner.

Både håndball og fotball har sportslig utvalg som har hatt flere medlemmer og som avlaster sine respektive styre i deres arbeid.

### **Miljø**

Tiltak som er rettet mot miljøet er i hovedsak rettet mot det totale miljøet i lag og særgruppene, og med hovedfokus på de aktive. Det er ikke satt spesielt fokus på miljøet for trenere, styremedlemmer og lignende. Tiller IL kan ikke se at den virksomheten som utøves i laget påvirker det ytre miljøet i vesentlig grad.

### **Fortsatt drift**

Årsregnskapet for Tiller IL er avlagt under forutsetning for fortsatt drift.

### **Avslutning**

Styret vil benytte anledningen til å takke alle frivillige som legger ned mange timers dugnadsarbeid, både på og utenfor idrettsarenaen.

Tiller IL er en stor og viktig arena som bidrar til et godt miljø blant barn, ungdom og voksne her på sørsiden av Trondheim. Arbeidet med å opprettholde dette unike samholdet må aldri stoppe opp. Men skal vi lykkes med det, må ALLE bidra og dra lasset sammen.

Tiller IL er i stor grad drevet på frivillighet, og uten denne frivilligheten hadde det ikke vært noe idrettslag på Tiller. - Så en stor takk til alle foreldre, trenere og lagledere som står på til alle



## TILLER IDRETTSLAG

Skyting Ski Ishockey Håndball Fotball  
Basketball Trim Allidrett

døgnets tider. Og til alle våre aktive barn, ungdom og voksne, som de flotte ambassadørene dere er for Tiller IL, – TUSEN TAKK.

Takk til våre samarbeidspartnere og sponsorer, som bidrar økonomisk både til den daglige driften og til spesielle arrangement. Vi ønsker alle våre medlemmer og samarbeidspartnere lykke til med videre samarbeid, og ser med glede fram til videre aktivitet i 2023.

Tiller 27. mars 2023

Bente Urfjell  
leder

Tone Shetelig Løvvik  
nestleder

Vegard Olaf Kildal  
sekretær

Gro Merethe Nerland  
kasserer

Eivind Berg Stene  
styremedlem

Magnar Granhaug  
styremedlem

Torkel Wahl-Olsen  
leder fotball

Helen Naalsund  
leder ski

Therese B. Stavø-Gunhildsøien  
leder håndball

Jahn Petter Evjen Lindgren  
leder ishockey

Nils Terje Viken  
leder skyting

Oddny Rønning Lossius  
leder trim

Jon Bjørnbet  
leder allidrett

Elisabeth Lilleby  
leder basketball



**Årsregnskap 2022  
for  
Tiller Idrettslag**

**Organisasjonsnr. 971379049**

## Resultatregnskap

|                                     | Note | 2022               | 2021             |
|-------------------------------------|------|--------------------|------------------|
| <b>AKTIVITETSREGNSKAP</b>           |      |                    |                  |
| <b>Anskaffede midler</b>            |      |                    |                  |
| Medlemsinntekter                    | 1    | 2 422 540          | 2 348 377        |
| Tilskudd                            | 2    | 1 395 828          | 1 272 378        |
| Innsamlede midler og gaver          | 3    | 4 209 977          | 2 357 306        |
| Opptjente inntekter fra aktiviteter | 4    | 2 175 691          | 819 192          |
| Finans og investeringsaktiviteter   | 5    | 22 504             | 14 821           |
| Andre inntekter                     | 6    | 931 037            | 1 255 833        |
| <b>Sum anskaffede midler</b>        |      | <b>11 157 578</b>  | <b>8 067 907</b> |
| <b>Forbrukte midler</b>             |      |                    |                  |
| Kostnader til anskaffelse av midler | 7    | 918 838            | 377 618          |
| Kostnader til formålet              | 8,9  | 9 195 572          | 5 770 318        |
| Administrasjonskostnader            | 10   | 1 352 810          | 1 197 440        |
| Lønnskostnad                        | 11   | 699 640            | 257 315          |
| <b>Sum forbrukte midler</b>         |      | <b>12 166 858</b>  | <b>7 602 691</b> |
| <b>Sum aktivitetsregnskap</b>       |      | <b>(1 009 281)</b> | <b>465 217</b>   |
| <b>AKTIVITETS RESULTAT</b>          |      | <b>(1 009 281)</b> | <b>465 217</b>   |
| <b>OVERF. OG DISPONERINGER</b>      |      |                    |                  |
| Overføringer annen egenkapital      | 12   | (1 009 281)        | 315 217          |
| Overføring fond anlegg              | 12   | 0                  | 150 000          |
| <b>SUM OVERF. OG DISP.</b>          |      | <b>(1 009 281)</b> | <b>465 217</b>   |

**Balanse pr. 31.12.2022**

|   | Note | 31.12.2022        | 31.12.2021        |
|---|------|-------------------|-------------------|
| <b>EIENDELER</b>                          |      |                   |                   |
| <b>ANLEGGSMIDLER</b>                      |      |                   |                   |
| <b>Varige driftsmidler</b>                |      |                   |                   |
| Tomter, bygninger og annen fast eiendom   | 13   | 1 812 411         | 1 447 613         |
| Driftsløsøre, inventar, verktøy, kontorm. | 13   | 10 723            | 21 445            |
| <b>Sum varige driftsmidler</b>            |      | <b>1 823 134</b>  | <b>1 469 059</b>  |
| <b>Finansielle anleggsmidler</b>          |      |                   |                   |
| Investeringer i aksjer og andeler         |      | 150 000           | 150 000           |
| Andre langsiktige fordringer              |      | 799 415           | 0                 |
| <b>Sum finansielle anleggsmidler</b>      |      | <b>949 415</b>    | <b>150 000</b>    |
| <b>SUM ANLEGGSMIDLER</b>                  |      | <b>2 772 549</b>  | <b>1 619 059</b>  |
| <b>OMLØPSMIDLER</b>                       |      |                   |                   |
| <b>Fordringer</b>                         |      |                   |                   |
| Kundefordringer                           |      | 213 220           | 104 710           |
| Andre kortsiktige fordringer              | 14   | 186 298           | 273 928           |
| <b>Sum fordringer</b>                     |      | <b>399 518</b>    | <b>378 638</b>    |
| Bankinnskudd, kontanter o.l.              | 15   | 7 495 563         | 8 968 561         |
| <b>SUM OMLØPSMIDLER</b>                   |      | <b>7 895 082</b>  | <b>9 347 200</b>  |
| <b>SUM EIENDELER</b>                      |      | <b>10 667 630</b> | <b>10 966 258</b> |

**Balanse pr. 31.12.2022**

|  | Note | 31.12.2022        | 31.12.2021        |
|--|------|-------------------|-------------------|
| <b>FORMÅLSKAPITAL OG GJELD</b>         |      |                   |                   |
| <b>FORMÅLSKAPITAL</b>                  |      |                   |                   |
| <b>Opptjent formålskapital</b>         |      |                   |                   |
| Annen formålskapital                   | 12   | 6 609 876         | 7 619 157         |
| Fond for anlegg                        | 12   | 700 000           | 700 000           |
| <b>Sum opptjent formålskapital</b>     |      | <b>7 309 876</b>  | <b>8 319 157</b>  |
| <b>SUM FORMÅLSKAPITAL</b>              |      | <b>7 309 876</b>  | <b>8 319 157</b>  |
| <b>GJELD</b>                           |      |                   |                   |
| <b>LANGSIKTIG GJELD</b>                |      |                   |                   |
| <b>Avsetning for forpliktelser</b>     |      |                   |                   |
| Andre avsetninger for forpliktelser    | 16   | 572 159           | 572 159           |
| <b>Sum avsetning for forpliktelser</b> |      | <b>572 159</b>    | <b>572 159</b>    |
| <b>Annen langsiktig gjeld</b>          |      |                   |                   |
| Gjeld til kredittinstitusjoner         | 17   | 837 266           | 48 226            |
| Øvrig langsiktig gjeld                 | 18   | 1 250 000         | 1 550 000         |
| <b>Sum annen langsiktig gjeld</b>      |      | <b>2 087 266</b>  | <b>1 598 226</b>  |
| <b>SUM LANGSIKTIG GJELD</b>            |      | <b>2 659 425</b>  | <b>2 170 385</b>  |
| <b>KORTSIKTIG GJELD</b>                |      |                   |                   |
| Leverandørgjeld                        |      | 582 998           | 283 809           |
| Skyldig offentlige avgifter            | 19   | 49 361            | 18 798            |
| Annen kortsiktig gjeld                 |      | 65 969            | 174 109           |
| <b>SUM KORTSIKTIG GJELD</b>            |      | <b>698 329</b>    | <b>476 716</b>    |
| <b>SUM GJELD</b>                       |      | <b>3 357 754</b>  | <b>2 647 102</b>  |
| <b>Sum formålskapital og gjeld</b>     |      | <b>10 667 630</b> | <b>10 966 258</b> |

Trondheim / 2023

-----  
Bente Urfjell  
Styrets leder

-----  
Tone Shetelig Løvvik  
Nestleder

-----  
Vegard Olaf Kildal  
Styremedlem

-----  
Oddny Rønning Lossius  
Styremedlem

-----  
Eivind Berg Stene  
Styremedlem

-----  
Helen Naalsund  
Styremedlem

-----  
Torkel Wahl-Olsen  
Styremedlem

-----  
Therese B. S-Gunhildsøien  
Styremedlem

-----  
Nils Terje Viken  
Styremedlem

-----  
Jon Bjørnbet  
Styremedlem

-----  
Magnar Granhaug  
Styremedlem

-----  
Elisabeth Lilleby  
Styremedlem

-----  
Jahn Petter Evjen  
Styremedlem

## Noter 2022

### **Regnskapsprinsipper:**

Årsregnskapet er satt opp i samsvar med NIF regnskaps- og revisjonsbestemmelser, regnskapsloven og god regnskapsskikk for ideelle organisasjoner.

### **Omløpsmidler og kortsiktig gjeld**

Omløpsmidler og kortsiktig gjeld omfatter normalt poster som forfaller til betaling innen ett år etter siste dag i regnskapsåret, samt poster som knytter seg til varekretsløpet. Omløpsmidler vurderes til laveste verdi av anskaffelseskost og antatt virkelig verdi (Laveste verdis prinsipp).

### **Anleggsmidler og langsiktig gjeld**

Anleggsmidler omfatter eiendeler bestemt til varig eie og bruk for organisasjonen. Anleggsmidler er vurdert til anskaffelseskost. Varige driftsmidler føres opp i balansen og avskrives over driftsmidlets forventede økonomiske levetid. Varige driftsmidler nedskrives til virkelig verdi ved verdifall som forventes ikke å være av forbigående art. Nedskrivninger blir reversert når grunnlaget for nedskrivningen ikke lenger finnes å være til stede.

### **Inntektsføring**

Inntekter resultatføres når de er opptjent. Aktivitetsavgift og medlemskontingenter inntektsføres ved betaling.

### **Fordringer**

Kundefordringer føres opp i balansen til pålydende etter fradrag for avsetning til påregnelig tap. Avsetning til påregnelig tap gjøres på grunnlag av individuell vurdering av de enkelte fordringene. I tillegg gjøres det for øvrige fordringer en uspesifisert avsetning for å dekke antatt tap.

### **Skatt**

Organisasjonen er ikke eget skattesubjekt, slik at det ikke er ført opp skattekostnader i resultatregnskapet, og heller ikke betalbar skatt eller utsatt skatt i balansen.

### **Pensjonsforpliktelser**

Tiller Idrettslag plikter å tegne avtale om tjenstepensjon etter lov om obligatorisk tjenstepensjon. Selskapet har opprettet avtale om obligatorisk tjenstepensjon som tilfredstiller lovens krav.

**Noter 2022****Note 1 - Medlemsinntekter**

|                             | <b>2022</b>      | <b>2021</b>      |
|-----------------------------|------------------|------------------|
| Medlemskontingenter         | 116 034          | 167 435          |
| Treningsavgifter            | 2 306 506        | 2 180 942        |
| <b>Sum Medlemsinntekter</b> | <b>2 422 540</b> | <b>2 348 377</b> |

**Note 2 - Tilskudd**

|                            | <b>2022</b>      | <b>2021</b>      |
|----------------------------|------------------|------------------|
| Offentlige tilskudd        | 637 005          | 692 507          |
| Andre tilskudd             | 282 259          | 60 000           |
| Grasrotandel-Norsk Tipping | 476 564          | 519 871          |
| <b>Sum Tilskudd</b>        | <b>1 395 828</b> | <b>1 272 378</b> |

**Note 3 - Innsamlede midler og gaver**

|                                       | <b>2022</b>      | <b>2021</b>      |
|---------------------------------------|------------------|------------------|
| Dugnadsinntekter                      | 2 152 163        | 1 056 312        |
| Gaveoverføringer                      | 319 458          | 335 264          |
| Egenandeler                           | 1 738 357        | 965 730          |
| <b>Sum Innsamlede midler og gaver</b> | <b>4 209 977</b> | <b>2 357 306</b> |

**Note 4 - Opptjente inntekter fra aktiviteter**

|  | <b>2022</b>      | <b>2021</b>    |
|--|------------------|----------------|
| Sponsorinntekter                               | 541 389          | 263 417        |
| Salgsinntekt                                   | 140 969          | 116 589        |
| Kiosksalg                                      | 470 555          | 234 614        |
| Inntekter fra egne arrangementer               | 89 348           | 0              |
| Leieinntekt fast eiendom                       | 71 585           | 3 738          |
| Turneringsinntekter etc.                       | 442 620          | 8 010          |
| Lotterier, bingo etc.                          | 108 570          | 129 156        |
| Parkering                                      | 33 588           | 63 668         |
| SFO inntekter                                  | 277 067          | 0              |
| <b>Sum Opptjente inntekter fra aktiviteter</b> | <b>2 175 691</b> | <b>819 192</b> |

**Noter 2022****Note 5 - Finans og investeringsaktiviteter**

|  | <b>2022</b>   | <b>2021</b>   |
|--|---------------|---------------|
| Annen renteinntekt                           | 22 294        | 14 821        |
| Annen finansinntekt                          | 210           | 0             |
| <b>Sum Finans og investeringsaktiviteter</b> | <b>22 504</b> | <b>14 821</b> |

**Note 6 - Andre inntekter**

|                                      | <b>2022</b>    | <b>2021</b>      |
|--------------------------------------|----------------|------------------|
| Offentlige tilskudd mva kompensasjon | 488 377        | 542 602          |
| Kick back/provisjonsinntekter        | 20 398         | 64 565           |
| Tilskudd Covid-19                    | 260 558        | 462 479          |
| Solidaritetsmidler UEFA              | 161 704        | 15 813           |
| Annen driftsrelatert inntekt         | 0              | 170 375          |
| <b>Sum Andre inntekter</b>           | <b>931 037</b> | <b>1 255 833</b> |

**Note 7 - Kostnader til anskaffelse av midler**

|  | <b>2022</b>    | <b>2021</b>    |
|--|----------------|----------------|
| Innkjøp av varer for videresalg                | 667 004        | 295 658        |
| Innkjøp varer kiosk                            | 243 933        | 81 959         |
| <b>Sum Kostnader til anskaffelse av midler</b> | <b>918 838</b> | <b>377 618</b> |

## Noter 2022

### Note 8 - Kostnader til formålet

|                                   | <b>2022</b>      | <b>2021</b>      |
|-----------------------------------|------------------|------------------|
| Honorarer og godtgjørelser        | 705 440          | 440 598          |
| Annen kostnadsgodtgjørelse        | 78 376           | 41 384           |
| Dommerhonorarer                   | 519 322          | 337 023          |
| Leie lokaler og baner             | 1 669 403        | 1 462 330        |
| Renovasjon, vann, avløp o.l.      | 19 800           | 0                |
| Lys, varme                        | 30 732           | 29 490           |
| Renhold                           | 14 587           | 12 019           |
| Annen kostnad lokaler             | 2 302            | 20 902           |
| Annen leiekostnad                 | 8 603            | 3 275            |
| Inventar                          | 7 041            | 4 645            |
| Driftsmateriale og rekvisita      | 167 354          | 19 710           |
| Datautstyr                        | 18 871           | 22 183           |
| Programvare                       | 29 307           | 27 146           |
| Idrettsutstyr                     | 865 462          | 784 210          |
| Reparasjon og vedlikehold         | 0                | 11 853           |
| Idrettsfaglig bistand             | 274 528          | 216 657          |
| Medisinsk behandling, utstyr      | 21 013           | 5 311            |
| Trykksak                          | 160 142          | 297 291          |
| Sosiale arrangement               | 140 108          | 78 004           |
| Bom- og veiavgifter               | 460              | 0                |
| Arrangementskostnader             | 0                | 4 418            |
| Forsikring og avgifter bil        | 68               | 743              |
| Bilgodtgjørelse, oppgavepliktig   | 658 325          | 487 058          |
| Reisekostnad, ikke oppgavepliktig | 690 802          | 199 784          |
| Fly                               | 379 695          | 35 321           |
| Hotell                            | 454 640          | 163 529          |
| Andre reisekostnader              | 119 536          | 0                |
| Beverting                         | 427 199          | 121 565          |
| Sponsorkostnader                  | 34 550           | 0                |
| Reklame og annonser               | 12 500           | 14 375           |
| Medlemskontingenter               | 107 154          | 99 075           |
| Utøvelisenser og overgangsgebyr   | 38 815           | 33 795           |
| Bøter, gebyrer og omberamming     | 63 230           | 22 727           |
| Påmelding serier, turneringer     | 1 373 068        | 719 062          |
| Gaver og premier                  | 103 137          | 54 835           |
| <b>Sum kostnader til formålet</b> | <b>9 915 572</b> | <b>5 770 318</b> |

### Note 9 - Honorarer og andre godtgjørelser

|   |                  |
|---|------------------|
| Innberettede honorarer og godtgjørelser | 705 440          |
| Annen kostnadsgodtgjørelse              | 78 376           |
| Dommerhonorarer                         | 519 322          |
| Bilgodtgjørelse                         | 658 325          |
| <b>Sum honorarer og godtgjørelser</b>   | <b>1 961 463</b> |

Det er i 2022 utbetalt kr 126 250 i styrehonorar på de ulike avdelingene.



**Noter 2022****Note 10 - Administrasjonskostnader**

|  | <b>2022</b>      | <b>2021</b>      |
|--|------------------|------------------|
| Avskrivninger                            | 195 083          | 281 354          |
| Frakt og transportkostnad                | 1 749            | 0                |
| Honorar revisjon                         | 57 509           | 60 000           |
| Honorar regnskap og økonomisk rådgivning | 446 504          | 354 823          |
| Annen fremmed tjeneste                   | 23 594           | 9 981            |
| Kontorrekvisita                          | 0                | 2 808            |
| Data/EDB-kostnad                         | 39 634           | 37 684           |
| Xledger systemkostnad                    | 136 369          | 127 752          |
| Internett                                | 23 616           | 11 897           |
| Møte, kurs, oppdatering o.l.             | 107 837          | 36 885           |
| Telefon                                  | 615              | 0                |
| Forsikringspremie                        | 170 705          | 163 514          |
| Eiendoms- og festeavgift                 | 0                | 800              |
| Bank og kortgebyrer                      | 28 160           | 20 915           |
| Vipps, Rubic, Spond og NIF gebyr         | 99 615           | 81 769           |
| Annen kostnad                            | 7 676            | 2 597            |
| Øredifferanse                            | -4               | -3               |
| Renter lån                               | 14 145           | 4 717            |
| Valutatap (disagio)                      | 0                | -53              |
| <b>Sum Administrasjonskostnader</b>      | <b>1 352 810</b> | <b>1 197 440</b> |

**Note 11 - Lønnskostnad**

|                                | <b>2022</b>    | <b>2021</b>    |
|--------------------------------|----------------|----------------|
| <b>Lønn</b>                    | <b>605 715</b> | <b>218 859</b> |
| <b>Arbeidsgiveravgift</b>      | <b>87 259</b>  | <b>31 142</b>  |
| <b>Pensjonskostnader</b>       | <b>5 187</b>   | <b>1 970</b>   |
| <b>Annen personalkostnader</b> | <b>1 478</b>   | <b>5 344</b>   |
| <b>SUM</b>                     | <b>699 640</b> | <b>257 122</b> |

Organisasjonen har sysselsatt 1,5 årsverk i regnskapsåret 2022.

Organisasjonen plikter å tegne avtale om pensjon etter lov om obligatorisk tjenestepensjon for sine ansatte. Det er tegnet pensjonsavtale som tilfredsstillers lovens krav.

**Noter 2022****Note 12 - Formålskapital**

|                         | <b>Formålskapital</b> | <b>Avsatt til formål</b> | <b>Sum formålskapital</b> |
|-------------------------|-----------------------|--------------------------|---------------------------|
| Pr 1.1.                 | 7 619 157             | 700 000                  | 8 319 157                 |
| Tilført fra årsresultat | (1 009 281)           |                          | (1 009 281)               |
| <b>Pr 31.12.</b>        | <b>6 609 876</b>      | <b>700 000</b>           | <b>7 309 876</b>          |

|                            | Pr.01.01.2022    | Årets resultat     | Avsatt formål | Pr 31.12.2022    |
|----------------------------|------------------|--------------------|---------------|------------------|
| Fotball avsatt til formål  | 400 000          |                    |               | 400 000          |
| Hovedlag avsatt til formål | 300 000          |                    |               | 300 000          |
| Hovedlaget                 | 1 564 128        | -111 372           |               | 1 452 756        |
| Fotball                    | 3 379 476        | -599 210           |               | 2 780 266        |
| Håndball                   | 1 519 494        | - 340 056          |               | 1 179 438        |
| Idrettsskolen              | 304 907          | 46 515             |               | 351 422          |
| Ishockey                   | 288 772          | -23 241            |               | 265 531          |
| Ski                        | 348 981          | 2 825              |               | 351 806          |
| Skyting                    | 84 411           | 3 254              |               | 87 665           |
| Basket                     | 78 720           | 16 364             |               | 95 084           |
| Trim                       | 50 268           | -4 359             |               | 45 909           |
| <b>Sum formålskapital</b>  | <b>8 319 157</b> | <b>- 1 009 281</b> |               | <b>7 309 876</b> |

**Note 13 - Varige driftsmidler**

|                         | <b>Inventar</b> | <b>Fast eiendom</b> | <b>Sum</b>       |
|-------------------------|-----------------|---------------------|------------------|
| Anskaffelseskost pr 1/1 | 32 168          | 2 667 125           | <b>2 699 293</b> |
| Tilgang 2022            |                 | 549 158             | <b>549 158</b>   |
| Anskaffelseskost 31/12  | 32 168          | 3 216 283           | <b>3 248 451</b> |
| Akk.avskr.pr 31/12      | 21 445          | 1 403 873           | <b>1 425 318</b> |
| Årets avskrivning       | 10 723          | 184 360             | <b>195 083</b>   |
| Balanseført verdi 31/12 | <b>10 723</b>   | <b>1 812 411</b>    | <b>1 823 134</b> |

**Note 14 - Andre kortsiktige fordringer**

Andre kortsiktige fordringer:

|  |                |
|--|----------------|
| Forskuddsbetalte kostnader             | <b>44 745</b>  |
| Opptjent, ikke fakturert driftsinntekt | <b>141 553</b> |
| Sum Andre kortsiktige fordringer       | <b>186 298</b> |

## Noter 2022

### Note 15 - Bankinnskudd, kontanter o.l.

Skattetrekkinnskudd utgjør pr 31.12. i år kr 26 544 og utgjorde pr 31.12. i fjor kr 8 479.

### Note 16 - Andre avsetninger for forpliktelser

Andre avsetninger for forpliktelser består av forsikringsoppgjør i forbindelse med brann i gammelt klubbhus. Pengene er øremerket nytt klubbhus Tiller IL.

### Note 17 - Gjeld til kredittinstitusjoner

|   | 31.12.2022     | 31.12.2021    |
|---|----------------|---------------|
| SpareBank 1 SMN Lånenr. 4202.79.47403     | 0              | 48 226        |
| Melhusbanken Lånenr. 4230.62.26880        | 350 004        | 0             |
| Melhusbanken Lånenr. 4230.62.26899        | 487 262        | 0             |
| <b>Sum Gjeld til kredittinstitusjoner</b> | <b>837 266</b> | <b>48 226</b> |

Lån nr. 4230.62.26899 og 4230.62.26880 har ved utgangen av året en rentesats på 5,010 %

### Note 18 - Øvrig langsiktig gjeld

Øvrig langsiktig gjeld består av tilskudd av midler fra Trondheim kommune til bygging av ny fotballbane. Bygging ikke påbegynt pga. utfordringer med grunnforholdene.

### Note 19 - Skyldig offentlige avgifter

Tiller IL fotball ble i desember 2021 registrert i Merverdiavgiftsregisteret, ettersom avdelingen hadde merverdiavgiftspliktig omsetning og uttak som oversteg minstegrensen for registrering (kr 140 000). Tiller IL Fotball er nå registrert for ordinær registrering for veldedige og allmennyttige organisasjoner.

Alle som er registrert i Merverdiavgiftsregisteret, har plikt til å sende inn skattemeldinger for merverdiavgift (mva-meldinger). Denne plikten gjelder uansett om virksomheten har hatt merverdiavgiftspliktig omsetning eller ikke i en termin. Fristen for å sende inn mva-meldingen og betale skyldig merverdiavgift er: 1 måned og 10 dager etter utløpet av hver termin. Disse kravene er tilfredsstilt i 2022.



## Prosjektresultat

Powered by Xledger  
Foreløpige tall

Rapport: GL 47 A4 NO, Kontodetaljer, År: 2022, Periode: Jan/2022 - Des/2022, Nivå 1: Koststed, Enhet: Beløp, Budsjettvariant: Inneværende budsjett

### Koststed Allidrett

|  | Valgte perioder        |                         |                        |  | Hittil i år            |                         |                        |  |
|--|------------------------|-------------------------|------------------------|--|------------------------|-------------------------|------------------------|--|
|  | Faktisk % <sup>1</sup> | Budsjett % <sup>1</sup> | Avvik Δ % <sup>2</sup> | I fjor % <sup>1</sup> Δ % <sup>4</sup> | Faktisk % <sup>1</sup> | Budsjett % <sup>1</sup> | Avvik Δ % <sup>3</sup> | I fjor % <sup>1</sup> Δ % <sup>4</sup> |
| Netto salgsinntekter                           |                        |                         |                        |  |                        |                         |                        |  |
| 3450 - Overføringer mellom lag                 | 53 906                 | 0                       | -17 094 -24            | 70 146 1 -23                           | 53 906                 | 0                       | -17 094 -24            | 70 146 1 -23                           |
| 3930 - Treningssavgifter                       | 125 175                | 1                       | -70 000 -100           | 40 383 0 210                           | 125 175                | 1                       | -70 000 -100           | 40 383 0 210                           |
| 3940 - Egenandeler                             |                        |                         |                        |  |                        |                         |                        |  |
| Driftskostnader                                |                        |                         |                        |  |                        |                         |                        |  |
| 5170 - Honorarer/Lønn/Tillegg uten feriepenger | 53 200                 | 1                       | 53 200 100             |  | 53 200                 | 100                     | 53 200 100             |  |
| 5175 - Honorarer/Lønn/Tillegg (ikke arb.avg)   | 84 900                 | 1                       | -84 900                |  | 84 900                 | 1                       | -84 900                |  |
| 5180 - Honorar/lønn under grensen for oppgave  | 15 600                 | 0                       | -15 600                | 27 640 0 44                            | 15 600                 | 0                       | -15 600                | 27 640 0 44                            |
| 6310 - Leie andre baner                        | 9 165                  | 0                       | -9 165                 |  | 9 165                  | 0                       | -9 165                 |  |
| 6550 - Driftsmateriale                         | 7 580                  | 0                       | -7 580                 |  | 7 580                  | 0                       | -7 580                 |  |
| 6580 - Idrettsutstyr                           | 2 277                  | 0                       | -2 277                 |  | 2 277                  | 0                       | -2 277                 |  |
| 7420 - Gaver og premier                        | 7 991                  | 0                       | -5 491 -220            |  | 7 991                  | 0                       | -5 491 -220            |  |
| 7770 - Bank og kortgebyrer                     | 1 402                  | 0                       | -1 307 *               | 766 0 -83                              | 1 402                  | 0                       | -1 307 *               | 766 0 -83                              |
| 7775 - Vipps, Spond og NIF gebyr               | 3 651                  | 0                       | -1 621 -80             | 1 498 0 -144                           | 3 651                  | 0                       | -1 621 -80             | 1 498 0 -144                           |
| 8960 - Overføringer annen egenkapital          | 46 515                 | 0                       | -36 660 -44            | 80 625 1 100                           | 46 515                 | 0                       | -36 660 -44            | 80 625 1 100                           |
| Driftsresultat                                 |                        |                         |                        |  |                        |                         |                        |  |

1. Prosent av basis rad (foregående rad markert med \*)
2. Avvik mellom Faktisk og Budsjett [Budsjett 2] (fortegn kan være snudd, i hht rapportdefinisjon)
3. Avvik som prosent av Budsjett [Budsjett 2] (fortegn kan være snudd i hht til rapportdefinisjon)
4. Avvik mellom fjoråret og faktisk som prosent av fjoråret (fortegn kan være snudd i hht til rapportdefinisjon)



## Prosjektresultat

Rapport: GL 47 A4 NO, Kontodetaljer, År: 2022, Periode: Jan/2022 - Des/2022, Nivå 1: Koststed, Enhet: Beløp, Budsjettvariant: Inneværende budsjett

Foreløpige tall

Beløp er avrundet

|  | Valgte perioder        |          |                                     |  | Hittil i år            |          |                                     |  |
|--|------------------------|----------|-------------------------------------|--|------------------------|----------|-------------------------------------|--|
|  | Faktisk % <sup>1</sup> | Budsjett | Avvik <sup>2</sup> Δ % <sup>3</sup> | I fjor % <sup>1</sup> Δ % <sup>4</sup> | Faktisk % <sup>1</sup> | Budsjett | Avvik <sup>2</sup> Δ % <sup>3</sup> | I fjor % <sup>1</sup> Δ % <sup>4</sup> |
| <b>Koststed Basket</b>                           |                        |          |                                     |  |                        |          |                                     |  |
| Netto salgsinntekter                             |                        |          |                                     |  |                        |          |                                     |  |
| 3210 - Kiosksalg, utenfor avgiftsområdet         | 18 405                 | 0        | 18 405                              | 0                                      | 18 405                 | 0        | 18 405                              | 0                                      |
| 3211 - Gave overføringer                         | 6 500                  | 0        | -500                                | -7                                     | 6 500                  | 0        | -500                                | -7                                     |
| 3240 - Dugnadsinntekter                          | 5 000                  | 0        | -6 000                              | -100                                   | 5 000                  | 0        | -6 000                              | -100                                   |
| 3440 - Andre tilskudd                            | 57 082                 | 0        | 5 000                               | 0                                      | 57 082                 | 0        | 5 000                               | 0                                      |
| 3450 - Overføringer mellom lag                   | 38 800                 | 0        | 18 082                              | 46                                     | 38 800                 | 0        | 18 082                              | 46                                     |
| 3930 - Treningsavgifter                          | 38 800                 | 0        | -37 400                             | -49                                    | 38 800                 | 0        | -37 400                             | -49                                    |
| Driftskostnader                                  |                        |          |                                     |  |                        |          |                                     |  |
| 4310 - Innkjøp varer kiosk                       | 8 464                  | 0        | -7 464                              | -746                                   | 8 464                  | 0        | -7 464                              | -746                                   |
| 5000 - Lønn til ansatte                          | 25 489                 | 0        | 5 000                               | 100                                    | 25 489                 | 0        | 5 000                               | 100                                    |
| 5175 - Honorarer/Lønn/Tillegg (ikke arb.avg)     | 12 500                 | 0        | 511                                 | 2                                      | 12 500                 | 0        | 511                                 | 2                                      |
| 5180 - Honorar/lønn under grensen for oppgave    | 11 375                 | 0        | -7 500                              | -150                                   | 11 375                 | 0        | -7 500                              | -150                                   |
| 5550 - Dommerhonorarer under grensen for oppgave | 3 490                  | 0        | 9 775                               | 46                                     | 3 490                  | 0        | 9 775                               | 46                                     |
| 6100 - Frakt, transportkostnad og forsikring ved | 200                    | 0        | 500                                 | 100                                    | 200                    | 0        | 500                                 | 100                                    |
| 6300 - Leie lokale                               | 1 340                  | 0        | -3 490                              | -100                                   | 1 340                  | 0        | -3 490                              | -100                                   |
| 6310 - Leie andre baner                          | 8 424                  | 0        | 11 000                              | 100                                    | 8 424                  | 0        | 11 000                              | 100                                    |
| 6550 - Driftsmateriale                           | 563                    | 0        | -200                                | -100                                   | 563                    | 0        | -200                                | -100                                   |
| 6552 - Programvare                               | 1 434                  | 0        | -340                                | -34                                    | 1 434                  | 0        | -340                                | -34                                    |
| 6580 - Idrettsutstyr                             | 1 863                  | 0        | 1 577                               | 16                                     | 1 863                  | 0        | 1 577                               | 16                                     |
| 6590 - Annet driftsmateriale                     | 1 960                  | 0        | 1 000                               | 100                                    | 1 960                  | 0        | 1 000                               | 100                                    |
| 6705 - Honorar regnskap                          | 1 600                  | 0        | 8 000                               | 100                                    | 1 600                  | 0        | 8 000                               | 100                                    |
| 6770 - Medisinsk behandling, utstyr etc          | 28 300                 | 0        | 1 000                               | 100                                    | 28 300                 | 0        | 1 000                               | 100                                    |
| 6820 - Trykksak                                  | 1 150                  | 0        | -563                                | -76                                    | 1 150                  | 0        | -563                                | -76                                    |
| 6860 - Møte, kurs, oppdatering o.l.              | 1 863                  | 0        | 2 500                               | 100                                    | 1 863                  | 0        | 2 500                               | 100                                    |
| 7100 - Bilgodtgjørelse, oppgavepliktig           | 1 960                  | 0        | 8 000                               | 100                                    | 1 960                  | 0        | 8 000                               | 100                                    |
| 7140 - Reisekostnad, ikke oppgavepliktig         | 28 300                 | 0        | 8 000                               | 100                                    | 28 300                 | 0        | 8 000                               | 100                                    |
| 7162 - Beverning                                 | 1 434                  | 0        | -1 434                              | -100                                   | 1 434                  | 0        | -1 434                              | -100                                   |
| 7400 - Medlemskontingenter                       | 1 863                  | 0        | 1 637                               | 47                                     | 1 863                  | 0        | 1 637                               | 47                                     |
| 7401 - Utøverlisenser                            | 1 960                  | 0        | -1 960                              | -100                                   | 1 960                  | 0        | -1 960                              | -100                                   |
| 7407 - Bøter, gebyrer og omberamning             | 1 600                  | 0        | -1 600                              | -433                                   | 1 600                  | 0        | -1 600                              | -433                                   |
| 7410 - Påmelding serier, turneringer etc.        | 28 300                 | 0        | -8 300                              | -42                                    | 28 300                 | 0        | -8 300                              | -42                                    |
| 7420 - Gaver og premier                          | 1 150                  | 0        | -1 150                              | -100                                   | 1 150                  | 0        | -1 150                              | -100                                   |

1. Prosent av basis rad (foregående rad markert med \*)

2. Avvik mellom Faktisk og Budsjett [Budsjett 2] (fortegn kan være snudd, i hht rapportdefinisjon)

3. Avvik som prosent av Budsjett [Budsjett 2] (fortegn kan være snudd i hht til rapportdefinisjon)

4. Avvik mellom foråret og faktisk som prosent av foråret (fortegn kan være snudd i hht til rapportdefinisjon)



## Prosjektresultat

Powered by Xledger

Rapport: GL 47 A4 NO, Kontodetaljer, År: 2022, Periode: Jan/2022 - Des/2022, Nivå 1: Koststed, Enhet: Beløp, Budsjettvariant: Inneværende budsjett

Foreløpige tall

Beløp er avrundet

| Valgte perioder |                |          |                                     | Hittil i år |                                 |         |                                 |
|-----------------|----------------|----------|-------------------------------------|-------------|---------------------------------|---------|---------------------------------|
| Faktisk         | % <sup>1</sup> | Budsjett | Avvik <sup>2</sup> Δ % <sup>3</sup> | I fjor      | % <sup>1</sup> Δ % <sup>4</sup> | Faktisk | % <sup>1</sup> Δ % <sup>3</sup> |
| 1 272           | 0              |          | -1 272                              | 1 711       | 0 26                            | 1 272   | 0                               |
| 16 364          | 0              | -4 450   | 20 814 468                          | 48 030      | 0 100                           | 16 364  | 0                               |
|                 |                |          |                                     | 0           | *                               |         |                                 |

7775 - Vipps, Spond og NIF gebyr  
8960 - Overføringer annen egenkapital  
Driftsresultat

1. Prosent av basis rad (foregående rad markert med \*)
2. Avvik mellom Faktisk og Budsjett [Budsjett 2] (fortegn kan være snudd, i hht rapportdefinisjon)
3. Avvik som prosent av Budsjett [Budsjett 2] (fortegn kan være snudd i hht til rapportdefinisjon)
4. Avvik mellom fjoråret og faktisk som prosent av fjoråret (fortegn kan være snudd i hht til rapportdefinisjon)



## Prosjektresultat

Rapport: GL 47 A4 NO, Kontodetaljer, År: 2022, Periode: Jan/2022 - Des/2022, Nivå 1: Koststed, Enhet: Beløp, Budsjettvariant: Inneværende budsjett

Foreløpige tall

Beløp er avrundet

|  | Valgte perioder        |                         |                        |                       | Hittil i år            |                         |                        |                       |
|--|------------------------|-------------------------|------------------------|-----------------------|------------------------|-------------------------|------------------------|-----------------------|
|  | Faktisk % <sup>1</sup> | Budsjett % <sup>1</sup> | Avvik Δ % <sup>3</sup> | I fjor % <sup>1</sup> | Faktisk % <sup>1</sup> | Budsjett % <sup>1</sup> | Avvik Δ % <sup>3</sup> | I fjor % <sup>1</sup> |
| <b>Koststed Fotball avdelingen</b>             |                        |                         |                        |                       |                        |                         |                        |                       |
| Netto salgsinntekter                           |                        |                         |                        |                       |                        |                         |                        |                       |
| 3000 - Salgsinntekt, avgiftspliktig            | 44 500                 | 0                       | 44 500                 | 44 000                | 0                      | 44 500                  | 44 000                 | 0                     |
| 3020 - Sponsorinntekter, avgiftspliktig        | 77 675                 | 0                       | 77 675                 | 77 675                | 0                      | 77 675                  | 77 675                 | 0                     |
| 3100 - Salgsinntekt, avgiftsfr                 | 3 340                  | 0                       | 3 340                  | 3 340                 | 0                      | 3 340                   | 3 340                  | 0                     |
| 3120 - Sponsorinntekter, avgiftsfr             | 30 000                 | 0                       | -170 000               | 35 000                | 0                      | 200 000                 | 35 000                 | 0                     |
| 3150 - Dugnadsarbeid, avgiftsfr                | -1 210                 | 0                       | -1 210                 | 2 210                 | 0                      | -1 210                  | 2 210                  | 0                     |
| 3200 - Salgsinntekt, utenfor avgiftsområdet    | 3 397                  | 0                       | 3 397                  | 3 397                 | 0                      | 3 397                   | 3 397                  | 0                     |
| 3210 - Kiosksalg, utenfor avgiftsområdet       | 239 019                | 2                       | 39 019                 | 134 507               | 2                      | 200 000                 | 39 019                 | 2                     |
| 3211 - Gave overføringer                       | 95 208                 | 1                       | 35 208                 | 95 000                | 1                      | 60 000                  | 35 208                 | 59                    |
| 3250 - Inntekter fra egne arrangementer        | -2 400                 | 0                       | -352 150               | -2 400                | 0                      | 349 750                 | -352 150               | -101                  |
| 3361 - Solidaritetsmidler UEFA                 | 151 704                | 1                       | 15 142                 | 15 813                | 1                      | 136 562                 | 15 142                 | 11                    |
| 3400 - Offentlige tilskudd                     | 89 608                 | 1                       | 89 608                 | 89 608                | 1                      | 89 608                  | 89 608                 | 0                     |
| 3440 - Andre tilskudd                          | 79 615                 | 1                       | -7 835                 | 60 000                | 1                      | 87 450                  | -7 835                 | 33                    |
| 3450 - Overføringer mellom lag                 | 589 815                | 4                       | -381 042               | 1 020 599             | 4                      | 970 857                 | -381 042               | -39                   |
| 3605 - Leieinntekt fast eiendom, avgiftsfr     | 54 275                 | 0                       | 36 275                 | 3 738                 | 0                      | 18 000                  | 36 275                 | 202                   |
| 3715 - Kick back/provisjonsinntekter avg.fri   | 5 000                  | 0                       | -5 000                 | 20 660                | 0                      | 5 000                   | -5 000                 | -100                  |
| 3901 - Tilskudd Covid-19                       | 260 558                | 2                       | -35 442                | 462 479               | 4                      | 296 000                 | -35 442                | -12                   |
| 3930 - Treningsavgifter                        | 1 626 645              | 10                      | -127 445               | 1 340 579             | 10                     | 1 754 090               | -127 445               | -7                    |
| 3940 - Egenandeler                             | 143 075                | 1                       | 143 075                | 96 750                | 1                      | 143 075                 | 96 750                 | 1                     |
| 3960 - Lotterier, bingo etc.                   | 277 067                | 2                       | 277 067                | 51 400                | 0                      | -100                    | 51 400                 | 0                     |
| 3970 - SFO inntekter                           | 277 067                | 2                       | 277 067                | 277 067               | 2                      | 277 067                 | 277 067                | 0                     |
| Driftskostnader                                |                        |                         |                        |                       |                        |                         |                        |                       |
| 4300 - Innkjøp av varer for videresalg         | 4 464                  | 0                       | -4 464                 | 4 464                 | 0                      | -4 464                  | 4 464                  | 0                     |
| 4310 - Innkjøp varer kiosk                     | 100 046                | 1                       | -2 046                 | 66 574                | 1                      | 98 000                  | -2 046                 | -2                    |
| 4450 - Overføringer mellom lag                 | 73 785                 | 0                       | 152 015                | 212 516               | 2                      | 225 800                 | 152 015                | 67                    |
| 4510 - Arrangementskostnader                   | 8 000                  | 0                       | 8 000                  | 2 000                 | 0                      | 8 000                   | 2 000                  | 0                     |
| 5000 - Lønn til ansatte                        | 285 898                | 2                       | -73 262                | 195 335               | 2                      | 212 636                 | -73 262                | -34                   |
| 5020 - Feriepenger                             | 34 262                 | 0                       | -34 262                | 19 924                | 0                      | -72                     | -34 262                | 0                     |
| 5170 - Honorarer/Lønn/Tillegg uten feriepenger | 790 000                | 100                     | 790 000                | 790 000               | 100                    | 790 000                 | 790 000                | 100                   |
| 5175 - Honorarer/Lønn/Tillegg (ikke arb.avg)   | 98 801                 | 1                       | -43 801                | 50 844                | 0                      | -94                     | -43 801                | -80                   |
| 5180 - Honorar/lønn under grensen for oppgave  | 119 092                | 1                       | -92 092                | 43 454                | 0                      | -174                    | -92 092                | -341                  |
| 5210 - Fri telefon                             | 3 600                  | 0                       | 3 600                  | 3 600                 | 0                      | 100                     | 3 600                  | 0                     |

1. Prosent av basis rad (foregående rad markert med \*)

2. Avvik mellom Faktisk og Budsjett [Budsjett 2] (fortegn kan være snudd, i hht rapportdefinisjon)

3. Avvik som prosent av Budsjett [Budsjett 2] (fortegn kan være snudd i hht til rapportdefinisjon)

4. Avvik mellom foråret og faktisk som prosent av foråret (fortegn kan være snudd i hht til rapportdefinisjon)



## Prosjektresultat

Powered by Xledger

Rapport: GL 47 A4 NO, Kontodetaljer, År: 2022, Periode: Jan/2022 - Des/2022, Nivå 1: Koststed, Enhet: Beløp, Budsjettvariant: Inneværende budsjett

Føreløpige tall

Beløp er avrundet

|   | Valgte perioder        |           |                                     |  | Hittil i år            |           |                                     |  |
|---|------------------------|-----------|-------------------------------------|--|------------------------|-----------|-------------------------------------|--|
|   | Faktisk % <sup>1</sup> | Budsjett  | Avvik <sup>2</sup> Δ % <sup>3</sup> | I fjor % <sup>1</sup> Δ % <sup>4</sup> | Faktisk % <sup>1</sup> | Budsjett  | Avvik <sup>2</sup> Δ % <sup>3</sup> | I fjor % <sup>1</sup> Δ % <sup>4</sup> |
| 5286 - Annen fordel i arbeidsforhold - arb.avg. p |                        |           |                                     | 2 004 0 100                            |                        |           |                                     | 2 004 0 100                            |
| 5290 - Motkonto for gruppe 52                     |                        |           |                                     | -2 004 0 -100                          |                        |           |                                     | -2 004 0 -100                          |
| 5400 - Arbeidsgiveravgift                         | 47 362 0               |           | -47 362                             | 28 332 0 -67                           | 47 362 0               |           |                                     | 28 332 0 -67                           |
| 5401 - Arbeidsgiveravgift av påløpt ferielønn     | 4 831 0                |           | -4 831                              | 2 809 0 -72                            | 4 831 0                |           |                                     | 2 809 0 -72                            |
| 5500 - Annen kostnadsgodtgjørelse                 | 45 054 0               |           | -45 054                             | 22 570 0 -100                          | 45 054 0               |           |                                     | 22 570 0 -100                          |
| 5550 - Dommerhonorarer under grensen for opp      | 248 760 2              | 225 000   | -23 760 -11                         | 177 858 1 -40                          | 248 760 2              | 225 000   | -23 760 -11                         | 177 858 1 -40                          |
| 5900 - Gave til ansatte, fradragsberettiget       | 1 478 0                |           | -1 478                              | 1 826 0 19                             | 1 478 0                |           |                                     | 1 826 0 19                             |
| 5912 - Middag ved overtid                         |                        |           |                                     | 1 242 0 100                            |                        |           |                                     | 1 242 0 100                            |
| 5945 - Pensjonsforsikring for ansatte             | 6 028 0                |           | -6 028                              | 1 970 0 -206                           | 6 028 0                |           |                                     | 1 970 0 -206                           |
| 6000 - Avskrivning på bygninger og annen fast e   | 184 360 1              |           | -184 360                            | 270 631 2 32                           | 184 360 1              |           |                                     | 270 631 2 32                           |
| 6017 - Avskrivning på inventar                    | 10 723 0               |           | -10 723                             | 10 723 0                               | 10 723 0               |           |                                     | 10 723 0                               |
| 6300 - Leie lokale                                | 390 000 2              |           | -390 000                            |  | 390 000 2              |           |                                     |  |
| 6310 - Leie andre baner                           | 637 166 4              | 1 104 374 | 467 209 42                          | 974 106 8 35                           | 637 166 4              | 1 104 374 | 467 209 42                          | 974 106 8 35                           |
| 6320 - Renovasjon, vann, avløp o.l.               | 19 800 0               |           | -19 800                             |  | 19 800 0               |           |                                     |  |
| 6340 - Lys, varme                                 | 30 732 0               |           | -30 732                             | 29 490 0 -4                            | 30 732 0               |           |                                     | 29 490 0 -4                            |
| 6360 - Renhold                                    | 10 854 0               |           | -10 854                             | 12 019 0 10                            | 10 854 0               |           |                                     | 12 019 0 10                            |
| 6390 - Annen kostnad lokaler                      | 2 302 0                |           | -2 302                              | 20 180 0 89                            | 2 302 0                |           |                                     | 20 180 0 89                            |
| 6540 - Inventar                                   | 7 041 0                |           | -7 041                              | 4 645 0 -52                            | 7 041 0                |           |                                     | 4 645 0 -52                            |
| 6550 - Driftsmateriale                            | 24 045 0               |           | -24 045                             | 2 347 0 -924                           | 24 045 0               |           |                                     | 2 347 0 -924                           |
| 6551 - Datautstyr                                 | 3 790 0                | 899       | -2 891 -322                         | 22 183 0 83                            | 3 790 0                | 899       | -2 891 -322                         | 22 183 0 83                            |
| 6552 - Programvare                                | 5 625 0                | 3 900     | -1 725 -44                          | 5 196 0 -8                             | 5 625 0                | 3 900     | -1 725 -44                          | 5 196 0 -8                             |
| 6560 - Rekvista                                   | 8 995 0                |           | -8 995                              | 9 289 0 3                              | 8 995 0                |           |                                     | 9 289 0 3                              |
| 6580 - Idrettsutstyr                              | 429 880 3              | 260 000   | -169 880 -65                        | 320 225 2 -34                          | 429 880 3              | 260 000   | -169 880 -65                        | 320 225 2 -34                          |
| 6600 - Reparasjon og vedlikehold bygninger        | 50 000 0               | 50 000    | 50 000 100                          |  | 50 000 0               | 50 000    | 50 000 100                          |  |
| 6690 - Reparasjon og vedlikehold annet            | 10 000 0               | 10 000    | 10 000 100                          |  | 10 000 0               | 10 000    | 10 000 100                          |  |
| 6705 - Honorar regnskap                           | 250 000 0              | 250 000   | 250 000 100                         |  | 250 000 0              | 250 000   | 250 000 100                         |  |
| 6730 - Idrettsfaglig bistand                      | 170 674 1              | 155 000   | -15 674 -10                         | 170 577 1 0                            | 170 674 1              | 155 000   | -15 674 -10                         | 170 577 1 0                            |
| 6770 - Medisinsk behandling, utstyr etc           | 4 032 0                |           | -4 032                              |  | 4 032 0                |           |                                     |  |
| 6790 - Annen fremmed tjeneste                     | 20 000 0               |           | -20 000                             |  | 20 000 0               |           |                                     |  |
| 6800 - Kontorrekvisita                            | 2 000 0                | 2 000     | 2 000 100                           |  | 2 000 0                | 2 000     | 2 000 100                           |  |
| 6810 - Data/EDB-kostnad                           | 1 058 0                | 6 900     | 5 842 85                            | 6 854 0 85                             | 1 058 0                | 6 900     | 5 842 85                            | 6 854 0 85                             |
| 6815 - Internett                                  | 20 943 0               | 13 990    | -6 953 -50                          | 6 933 0 -202                           | 20 943 0               | 13 990    | -6 953 -50                          | 6 933 0 -202                           |
| 6820 - Trykksak                                   | 58 862 0               | 5 000     | -53 862 *                           | 228 909 2 74                           | 58 862 0               | 5 000     | -53 862 *                           | 228 909 2 74                           |
| 6860 - Møte, kurs, oppdatering o.l.               | 77 842 0               | 71 405    | -6 437 -9                           | 21 995 0 -254                          | 77 842 0               | 71 405    | -6 437 -9                           | 21 995 0 -254                          |

1. Prosent av basis rad (foregående rad markert med \*)

2. Avvik mellom Faktisk og Budsjett [Budsjett 2] (fortegn kan være snudd, i hht rapportdefinisjon)

3. Avvik som prosent av Budsjett [Budsjett 2] (fortegn kan være snudd i hht til rapportdefinisjon)

4. Avvik mellom foråret og faktisk som prosent av foråret (fortegn kan være snudd i hht til rapportdefinisjon)







## Prosjektresultat

Powered by Xledger

Rapport: GL 47 A4 NO, Kontodetaljer, År: 2022, Periode: Jan/2022 - Des/2022, Nivå 1: Koststed, Enhet: Beløp, Budsjettvariant: Inneværende budsjett

Foreløpige tall

Beløp er avrundet

|  | Valgte perioder        |          |                        |  | Hittil i år            |           |                        |  |
|--|------------------------|----------|------------------------|--|------------------------|-----------|------------------------|--|
|  | Faktisk % <sup>1</sup> | Budsjett | Avvik Δ % <sup>3</sup> | I fjor % <sup>1</sup> Δ % <sup>4</sup> | Faktisk % <sup>1</sup> | Budsjett  | Avvik Δ % <sup>3</sup> | I fjor % <sup>1</sup> Δ % <sup>4</sup> |
| Netto salgsinntekter                             |                        |          |                        |  |                        |           |                        |  |
| 3100 - Salgsinntekt, avgiftsfr                   | 2 145                  | 0        | 2 145                  | 0                                      | -79                    | 10 000    | 0                      | -79                                    |
| 3120 - Sponsorinntekter, avgiftsfr               | 58 000                 | 0        | 58 000                 | 0                                      |                        | 10 000    | 0                      |  |
| 3150 - Dugnadsarbeid, avgiftsfr                  | 62 500                 | 0        | 62 500                 | 0                                      |                        | 58 000    | 0                      |  |
| 3210 - Kiosksalg, utenfor avgiftsområdet         | 202 763                | 1        | -47 237                | 0                                      | 655                    | 26 839    | -19                    | 26 839                                 |
| 3211 - Gave overføringer                         | 40 000                 | 0        | -90 000                | 0                                      | -69                    | 40 000    | -69                    | 0                                      |
| 3240 - Dugnadsinntekter                          | 4 000                  | 0        | -321 000               | 0                                      | -99                    | 4 000     | -99                    | 0                                      |
| 3250 - Inntekter fra egne arrangementer          | 702                    | 0        | 702                    | 0                                      |                        | 702       |                        | 0                                      |
| 3400 - Offentlige tilskudd                       | 37 785                 | 0        | 37 785                 | 0                                      |                        | 37 785    |                        | 0                                      |
| 3450 - Overføringer mellom lag                   | 878 091                | 6        | 405 091                | 8                                      | -16                    | 1 041 365 | 86                     | 1 041 365                              |
| 3715 - Kick back/provisjonsinntekter avg.fri     | 3 749                  | 0        | 3 749                  | 0                                      |                        | 3 749     |                        | 0                                      |
| 3920 - Medlemskontingenter                       | 606 330                | 4        | -8 670                 | 0                                      | 100                    | -795      | 0                      | 100                                    |
| 3930 - Treningsavgifter                          | -5 610                 | 0        | -221 610               | 5                                      | 1                      | 606 857   | -1                     | 606 857                                |
| 3940 - Egenandeler                               | 442 620                | 3        | -221 610               | 0                                      | *                      | -1 600    | 26                     | -1 600                                 |
| 3950 - Turneringsinntekter etc.                  | 92 620                 | 26       | 92 620                 | 0                                      | *                      | 92 620    | 26                     | 92 620                                 |
| Driftskostnader                                  |                        |          |                        |  |                        |           |                        |  |
| 4300 - Innkjøp av varer for videresalg           | 54 500                 | 0        | -4 500                 | 1                                      | 19                     | 66 990    | -9                     | 66 990                                 |
| 4310 - Innkjøp varer kiosk                       | 135 366                | 1        | 67 134                 | 0                                      | -796                   | 15 106    | 33                     | 15 106                                 |
| 4450 - Overføringer mellom lag                   | 336 843                | 2        | -336 843               | 1                                      | -92                    | 175 832   | 1                      | 175 832                                |
| 4500 - Fremmedytelse og underentreprise          | 7 900                  | 0        | -7 900                 | 0                                      |                        | 7 900     |                        | 0                                      |
| 4510 - Arrangementskostnader                     | 95 000                 | 100      | 95 000                 | 0                                      | 100                    | 2 418     | 0                      | 2 418                                  |
| 5000 - Lønn til ansatte                          | 80 100                 | 100      | 80 100                 | 0                                      |                        | 80 100    | 100                    | 80 100                                 |
| 5175 - Honorarer/Lønn/Tillegg (ikke arb.avg)     | 258 160                | 2        | -78 160                | 2                                      | -20                    | 215 390   | -43                    | 215 390                                |
| 5180 - Honorar/lønn under grensen for oppgave    | 5 443                  | 0        | -5 443                 | 0                                      |                        | 5 443     |                        | 0                                      |
| 5390 - Annen oppgavepliktig godtgjørelse         | 767                    | 0        | -767                   | 0                                      |                        | 767       |                        | 0                                      |
| 5400 - Arbeidsgiveravgift                        | 26 555                 | 0        | -26 555                | 0                                      | -116                   | 12 311    | 0                      | -116                                   |
| 5500 - Annen kostnadsgodtgjørelse                | 155 736                | 1        | 24 264                 | 13                                     | -107                   | 75 345    | 13                     | 75 345                                 |
| 5550 - Dommerhonorarer under grensen for opp     | 1 749                  | 0        | -1 749                 | 0                                      |                        | 1 749     |                        | 0                                      |
| 6100 - Frakt, transportkostnad og forsikring ved | 57 750                 | 0        | -57 750                | 0                                      |                        | 57 750    |                        | 0                                      |
| 6300 - Leie lokale                               | 155 701                | 1        | 174 299                | 53                                     | 25                     | 207 688   | 2                      | 207 688                                |
| 6310 - Leie andre baner                          | 3 733                  | 0        | -3 733                 | 0                                      |                        | 3 733     |                        | 0                                      |
| 6360 - Renhold                                   |                        |          |                        |  |                        |           |                        |  |

1. Prosent av basis rad (foregående rad markert med \*)

2. Avvik mellom Faktisk og Budsjett [Budsjett 2] (fortegn kan være snudd, i hht rapportdefinisjon)

3. Avvik som prosent av Budsjett [Budsjett 2] (fortegn kan være snudd i hht til rapportdefinisjon)

4. Avvik mellom fjoråret og faktisk som prosent av fjoråret (fortegn kan være snudd i hht til rapportdefinisjon)



## Prosjektresultat

Powered by Xledger

Rapport: GL 47 A4 NO, Kontodetaljer, År: 2022, Periode: Jan/2022 - Des/2022, Nivå 1: Koststed, Enhet: Beløp, Budsjettvariant: Inneværende budsjett

Foreløpige tall

Beløp er avrundet

|   | Valgte perioder        |          |                                     |  | Hittil i år            |          |                                     |  |     |      |
|---|------------------------|----------|-------------------------------------|--|------------------------|----------|-------------------------------------|--|-----|------|
|   | Faktisk % <sup>1</sup> | Budsjett | Avvik <sup>2</sup> Δ % <sup>3</sup> | I fjor % <sup>1</sup> Δ % <sup>4</sup> | Faktisk % <sup>1</sup> | Budsjett | Avvik <sup>2</sup> Δ % <sup>3</sup> | I fjor % <sup>1</sup> Δ % <sup>4</sup> |     |      |
| 6390 - Annen kostnad lokaler              | 6 715                  | 0        | 23 285                              | 78                                     | 722                    | 0        | 100                                 | 722                                    | 0   | 100  |
| 6490 - Annen leiekostnad                  | 113 319                | 1        | -98 319                             | -655                                   | 1 275                  | 0        | -427                                | 1 275                                  | 0   | -427 |
| 6550 - Driftsmateriale                    | 15 081                 | 0        | -15 081                             |  | 599                    | 1        | *                                   | 599                                    | 0   | *    |
| 6551 - Datautstyr                         |                        |          |                                     |  | 15 081                 | 0        |                                     |  |     |      |
| 6552 - Programvare                        |                        |          |                                     |  | 999                    | 0        | 100                                 | 999                                    | 0   | 100  |
| 6580 - Idrettsutstyr                      | 55 129                 | 0        | -45 129                             | -451                                   | 371 864                | 3        | 85                                  | 371 864                                | 3   | 85   |
| 6705 - Honorar regnskap                   |                        |          |                                     |  | 155 000                | 100      |                                     | 155 000                                | 100 |      |
| 6730 - Idrettsfaglig bistand              | 81 004                 | 1        | -81 004                             |  | 46 080                 | 0        | -76                                 | 46 080                                 | 0   | -76  |
| 6770 - Medisinsk behandling, utstyr etc   | 769                    |          | 6 231                               | 89                                     | 769                    |          |                                     | 6 231                                  | 89  |      |
| 6810 - Data/EDB-kostnad                   | 28 029                 | 0        | -28 029                             |  | 28 580                 | 0        | 2                                   | 28 580                                 | 0   | 2    |
| 6815 - Internett                          | 2 673                  | 0        | -2 673                              |  | 4 764                  | 0        | 44                                  | 4 764                                  | 0   | 44   |
| 6820 - Trykksak                           | 39 161                 | 0        | -39 161                             |  | 58 367                 | 0        | 33                                  | 58 367                                 | 0   | 33   |
| 6860 - Møte, kurs, oppdatering o.l.       | 20 060                 | 0        | -20 060                             |  | 14 890                 | 0        | -35                                 | 14 890                                 | 0   | -35  |
| 6870 - Sosiale arrangement                |                        |          |                                     |  | 2 350                  | 0        | 100                                 | 2 350                                  | 0   | 100  |
| 6900 - Telefon                            | 99                     |          | -99                                 |  | 99                     |          |                                     | 99                                     |     |      |
| 7100 - Bilgodtgjørelse, oppgavepliktig    | 224 356                | 1        | -34 356                             | -18                                    | 161 259                | 1        | -39                                 | 161 259                                | 1   | -39  |
| 7140 - Reisekostnad, ikke oppgavepliktig  | 231 318                | 1        | 39 682                              | 15                                     | 30 460                 | 0        | -659                                | 30 460                                 | 0   | -659 |
| 7144 - Hotell                             | 87 259                 | 1        | -87 259                             |  | 21 640                 | 0        | -303                                | 21 640                                 | 0   | -303 |
| 7145 - Andre reisekostnader               | 32 568                 | 0        | -22 568                             | -226                                   |                        |          | *                                   |  |     | *    |
| 7162 - Beverthing                         | 76 904                 | 0        | -16 904                             | -28                                    | 587                    |          |                                     | 587                                    |     |      |
| 7320 - Reklame og annonser                | 12 500                 | 0        | -12 500                             |  | 12 500                 | 0        |                                     | 12 500                                 | 0   |      |
| 7400 - Medlemskontingenter                | 67 578                 | 0        | 22 422                              | 25                                     | 48 569                 | 0        | -39                                 | 48 569                                 | 0   | -39  |
| 7401 - Utøverlisenser                     | 4 135                  | 0        | -4 135                              |  | 2 615                  | 0        | -58                                 | 2 615                                  | 0   | -58  |
| 7407 - Bøter, gebyrer og omberamning      |                        |          |                                     |  | 677                    | 0        | 100                                 | 677                                    | 0   | 100  |
| 7410 - Påmelding serier, turneringer etc. | 359 265                | 2        | -64 265                             | -22                                    | 156 924                | 1        | -129                                | 156 924                                | 1   | -129 |
| 7420 - Gaver og premier                   | 51 132                 | 0        | 28 868                              | 36                                     | 6 000                  | 0        | -752                                | 6 000                                  | 0   | -752 |
| 7770 - Bank og kortgebyrer                | 1 946                  | 0        | -1 946                              |  | 800                    | 0        | -143                                | 800                                    | 0   | -143 |
| 7775 - Vipps, Spond og NIF gebyr          | 15 246                 | 0        | -15 246                             |  | 14 415                 | 0        | -6                                  | 14 415                                 | 0   | -6   |
| 7790 - Annen kostnad, fradragsberettiget  | 556                    |          | -556                                |  | 562                    | 1        |                                     | 562                                    | 1   |      |
| 7799 - Andre kostnader konsern            |                        |          |                                     |  | 230 000                | 100      |                                     | 230 000                                | 100 |      |
| 8070 - Annen finansinntekt                | -105                   |          | 105                                 |  |                        |          |                                     |  |     |      |
| 8960 - Overføringer annen egenkapital     |                        |          |                                     |  | 129 172                | 1        | 100                                 | 129 172                                | 1   | 100  |
| Driftsresultat                            | -393 822               | -2       | -201 600                            | -95                                    | -198 584               | -2       | -98                                 | -198 584                               | -2  | -98  |

1. Prosent av basis rad (foregående rad markert med \*)

2. Avvik mellom Faktisk og Budsjett [Budsjett 2] (fortegn kan være snudd, i hht rapportdefinisjon)

3. Avvik som prosent av Budsjett [Budsjett 2] (fortegn kan være snudd i hht til rapportdefinisjon)

4. Avvik mellom foråret og faktisk som prosent av foråret (fortegn kan være snudd i hht til rapportdefinisjon)



## Prosjektresultat

Powered by Xledger

Rapport: GL 47 A4 NO, Kontodetaljer, År: 2022, Periode: Jan/2022 - Des/2022, Nivå 1: Koststed, Enhet: Beløp, Budsjettvariant: Inneværende budsjett

Foreløpige tall

Beløp er avrundet

|   | Valgte perioder        |                         |                        |                       | Hittil i år            |                         |                        |                       |
|---|------------------------|-------------------------|------------------------|-----------------------|------------------------|-------------------------|------------------------|-----------------------|
|   | Faktisk % <sup>1</sup> | Budsjett % <sup>1</sup> | Avvik Δ % <sup>3</sup> | I fjor % <sup>1</sup> | Faktisk % <sup>1</sup> | Budsjett % <sup>1</sup> | Avvik Δ % <sup>3</sup> | I fjor % <sup>1</sup> |
| <b>Koststed Hovedlaget</b>                        |                        |                         |                        |                       |                        |                         |                        |                       |
| Netto salgsinntekter                              |                        |                         |                        |                       |                        |                         |                        |                       |
| 3120 - Sponsorinntekter, avgiftsfr                | 60 000                 | 0                       | -100                   | 60 000                | 60 000                 | 0                       | 0                      | -100                  |
| 3150 - Dugnadsarbeid, avgiftsfr                   | 62 500                 | 0                       | -50                    | 62 500                | 62 500                 | 0                       | 62 500                 | 0                     |
| 3210 - Kiosksalg, utenfor avgiftsområdet          | 85                     | 85                      |                        | 85                    | 85                     |                         | 85                     |                       |
| 3211 - Gave overføringer                          | 10 670                 | 0                       | 7                      | 81 262                | 10 670                 | 0                       | 81 262                 | 1                     |
| 3240 - Dugnadsinntekter                           | 62 500                 | 0                       | -100                   | 62 500                | 62 500                 | 0                       | 62 500                 | 0                     |
| 3400 - Offentlige tilskudd                        | 509 612                | 3                       | -16 388                | 692 507               | 509 612                | 3                       | 692 507                | 5                     |
| 3401 - Offentlige tilskudd mv kompensasjon        | 488 377                | 3                       | -10                    | 542 602               | 488 377                | 3                       | 542 602                | 4                     |
| 3450 - Overføringer mellom lag                    | 2 739 589              | 17                      |                        | 2 106 952             | 2 739 589              | 17                      | 2 106 952              | 16                    |
| 3460 - Grasrotandel-Norsk Tipping                 | 476 564                | 3                       | -8                     | 519 871               | 476 564                | 3                       | 519 871                | 4                     |
| 3715 - Kick back/provisjonsinntekter avg.fri      | 10 050                 | 0                       | -100                   | 10 050                | 10 050                 | 0                       | 10 050                 | 0                     |
| 3920 - Medlemskontingenter                        | 116 034                | 1                       | -31                    | 168 230               | 116 034                | 1                       | 168 230                | 1                     |
| 3930 - Treningsavgifter                           | 487                    | 487                     |                        | 153 456               | 487                    |                         | 153 456                | 1                     |
| 3940 - Egenandeler                                | 153 456                | 1                       | -100                   | 153 456               | 153 456                | 1                       | 153 456                | 1                     |
| 3960 - Lotterier, bingo etc.                      | 95 170                 | 1                       | 22                     | 77 756                | 95 170                 | 1                       | 77 756                 | 1                     |
| Driftskostnader                                   |                        |                         |                        |                       |                        |                         |                        |                       |
| 4450 - Overføringer mellom lag                    | 3 656 356              | 23                      | -113                   | 3 663 939             | 3 656 356              | 23                      | 3 663 939              | 28                    |
| 5000 - Lønn til ansatte                           | 213 804                | 1                       | -692                   | 213 804               | 213 804                | 1                       | 213 804                | 1                     |
| 5020 - Feriepenger                                | 21 808                 | 0                       | -21 808                | 21 808                | 21 808                 | 0                       | 21 808                 | 0                     |
| 5180 - Honorar/lønn under grensen for oppgave     | 3 600                  | 0                       | -3 600                 | 3 600                 | 3 600                  | 0                       | 3 600                  | 0                     |
| 5210 - Fri telefon                                | 4 044                  | 0                       | -4 044                 | 4 044                 | 4 044                  | 0                       | 4 044                  | 0                     |
| 5286 - Annen fordel i arbeidsforhold - arb.avg. p | -4 044                 | 0                       | 4 044                  | -4 044                | -4 044                 | 0                       | -4 044                 | 0                     |
| 5290 - Motkonto for gruppe 52                     | 31 224                 | 0                       | -31 224                | 31 224                | 31 224                 | 0                       | 31 224                 | 0                     |
| 5400 - Arbeidsgiveravgift                         | 3 075                  | 0                       | -3 075                 | 3 075                 | 3 075                  | 0                       | 3 075                  | 0                     |
| 5401 - Arbeidsgiveravgift av påløpt ferielønn     | -841                   | 0                       | 841                    | -841                  | -841                   | 0                       | -841                   | 0                     |
| 5945 - Pensjonsforsikring for ansatte             | 9 000                  | 100                     |                        | 9 000                 | 9 000                  | 100                     | 9 000                  | 100                   |
| 6300 - Leie lokale                                | 112                    | 6                       |                        | 2 000                 | 1 888                  | 0                       | 2 000                  | 6                     |
| 6490 - Annen leiekostnad                          | 5 000                  | 100                     |                        | 5 000                 | 5 000                  | 100                     | 5 000                  | 100                   |
| 6550 - Driftsmateriale                            | -1 343                 | 0                       | -6                     | 13 701                | 22 343                 | 0                       | 13 701                 | 0                     |
| 6552 - Programvare                                | 2 491                  | 4                       |                        | 60 000                | 57 509                 | 0                       | 60 000                 | 4                     |
| 6701 - Honorar revisjon                           | 446 504                | 3                       | -272                   | 346 167               | 446 504                | 3                       | 346 167                | 3                     |
| 6705 - Honorar regnskap                           | -326 504               |                         | -272                   |                       |                        |                         |                        |                       |

1. Prosent av basis rad (foregående rad markert med \*)

2. Avvik mellom Faktisk og Budsjett [Budsjett 2] (fortegn kan være snudd, i hht rapportdefinisjon)

3. Avvik som prosent av Budsjett [Budsjett 2] (fortegn kan være snudd i hht til rapportdefinisjon)

4. Avvik mellom fjoråret og faktisk som prosent av fjoråret (fortegn kan være snudd i hht til rapportdefinisjon)





## Prosjektresultat

Powered by Xledger  
Foreløpige tall  
Beløp er avrundet

Rapport: GL 47 A4 NO, Kontodetaljer, År: 2022, Periode: Jan/2022 - Des/2022, Nivå 1: Koststed, Enhet: Beløp, Budsjettvariant: Inneværende budsjett

### Koststed Ishockey

|   | Valgte perioder        |                         |                                     |  | Hittil i år            |                         |                                     |  |
|---|------------------------|-------------------------|-------------------------------------|--|------------------------|-------------------------|-------------------------------------|--|
|   | Faktisk % <sup>1</sup> | Budsjett % <sup>1</sup> | Avvik <sup>2</sup> Δ % <sup>3</sup> | I fjor % <sup>1</sup> Δ % <sup>4</sup> | Faktisk % <sup>1</sup> | Budsjett % <sup>1</sup> | Avvik <sup>2</sup> Δ % <sup>3</sup> | I fjor % <sup>1</sup> Δ % <sup>4</sup> |
| Netto salgsinntekter                          |                        |                         |                                     |  |                        |                         |                                     |  |
| 3210 - Kiosksalg, utenfor avgiftsområdet      |                        | 1 000                   | -1 000 -100                         | 400 -100                               |                        | 1 000                   | -1 000 -100                         | 400 -100                               |
| 3450 - Overføringer mellom lag                | 2 344 0                | 7 500                   | -5 156 -69                          |  | 2 344 0                | 7 500                   | -5 156 -69                          |  |
| 3930 - Treningsavgifter                       |                        | 30 000                  | -30 000 -100                        |  |                        | 30 000                  | -30 000 -100                        |  |
| Driftskostnader                               |                        |                         |                                     |  |                        |                         |                                     |  |
| 4310 - Innkjøp varer kiosk                    |                        | 300                     | 300 100                             |  |                        | 300                     | 300 100                             |  |
| 5180 - Honorar/lønn under grensen for oppgave |                        | 18 500                  | 18 500 100                          |  |                        | 18 500                  | 18 500 100                          |  |
| 5550 - Dommerhonorarer under grensen for oppg |                        | 13 000                  | 13 000 100                          | 610 100                                |                        | 13 000                  | 13 000 100                          | 610 100                                |
| 6490 - Annen leiekostnad                      |                        | 1 000                   | 1 000 100                           |  |                        | 1 000                   | 1 000 100                           |  |
| 6590 - Annet driftsmateriale                  |                        | 1 550                   | 1 550 100                           | 7 100                                  |                        | 1 550                   | 1 550 100                           | 7 100                                  |
| 7775 - Vipps, Spond og NIF gebyr              |                        |                         |                                     |  |                        |                         |                                     |  |
| 7799 - Andre kostnader konsern                |                        |                         |                                     |  |                        |                         |                                     |  |
| 8960 - Overføringer annen egenkapital         |                        | 4 150                   | -1 806 -44                          | -8 373 0 -100                          |                        | 4 150                   | -1 806 -44                          | -8 373 0 -100                          |
| Driftsresultat                                | 2 344 0                | 4 150                   | -1 806 -44                          | 8 156 0 -71                            | 2 344 0                | 4 150                   | -1 806 -44                          | 8 156 0 -71                            |

1. Prosent av basis rad (foregående rad markert med \*)
2. Avvik mellom Faktisk og Budsjett [Budsjett 2] (fortegn kan være snudd, i hht rapportdefinisjon)
3. Avvik som prosent av Budsjett [Budsjett 2] (fortegn kan være snudd i hht til rapportdefinisjon)
4. Avvik mellom fjoråret og faktisk som prosent av fjoråret (fortegn kan være snudd i hht til rapportdefinisjon)



## Prosjektresultat

Powered by Xledger

Rapport: GL 47 A4 NO, Kontodetaljer, År: 2022, Periode: Jan/2022 - Des/2022, Nivå 1: Koststed, Enhet: Beløp, Budsjettvariant: Inneværende budsjett

Foreløpige tall

Beløp er avrundet

|  | Valgte perioder        |          |                        |  | Hittil i år            |          |                        |  |
|--|------------------------|----------|------------------------|--|------------------------|----------|------------------------|--|
|  | Faktisk % <sup>1</sup> | Budsjett | Avvik Δ % <sup>3</sup> | I fjor % <sup>1</sup> Δ % <sup>4</sup> | Faktisk % <sup>1</sup> | Budsjett | Avvik Δ % <sup>3</sup> | I fjor % <sup>1</sup> Δ % <sup>4</sup> |
| Netto salgsinntekter                           |                        |          |                        |  |                        |          |                        |  |
| 3100 - Salgsinntekt, avgiftsfri                | 14 020                 | 0        | 14 020                 | 0                                      | 14 020                 | 0        | 14 020                 | 0                                      |
| 3210 - Kiosksalg, utenfor avgiftsområdet       | 1 593                  | 0        | 1 593                  | 0                                      | 1 593                  | 0        | 1 593                  | 0                                      |
| 3211 - Gave overføringer                       | 10 000                 | 10 000   | -10 000                | -100                                   | 10 000                 | 10 000   | -10 000                | -100                                   |
| 3240 - Dugnadsinntekter                        | 49 000                 | 49 000   | -49 000                | -100                                   | 49 000                 | 49 000   | -49 000                | -100                                   |
| 3450 - Overføringer mellom lag                 | 19 446                 | 0        | -554                   | -3                                     | 20 000                 | 20 000   | -554                   | -3                                     |
| 3930 - Treningsavgifter                        | 21 250                 | 0        | -3 750                 | -15                                    | 25 000                 | 25 000   | -3 750                 | -15                                    |
| 3940 - Egenandeler                             | 30 000                 | 30 000   | -30 000                | -100                                   | 30 000                 | 30 000   | -30 000                | -100                                   |
| 3950 - Turneringsinntekter etc.                | 11 000                 | 11 000   | -11 000                | -100                                   | 11 000                 | 11 000   | -11 000                | -100                                   |
| 3980 - Parkering                               | 33 588                 | 0        | 33 588                 | -47                                    | 33 588                 | 0        | 33 588                 | -47                                    |
| Driftskostnader                                |                        |          |                        |  |                        |          |                        |  |
| 4300 - Innkjøp av varer for videresalg         | 2 223                  | 0        | 2 223                  | 0                                      | 2 223                  | 0        | 2 223                  | 0                                      |
| 5170 - Honorarer/Lønn/Tillegg uten feriepenger | 35 000                 | 35 000   | 35 000                 | 100                                    | 35 000                 | 35 000   | 35 000                 | 100                                    |
| 5175 - Honorarer/Lønn/Tillegg (ikke arb.avg)   | 12 450                 | 0        | 12 450                 | 0                                      | 12 450                 | 0        | 12 450                 | 0                                      |
| 5180 - Honorar/lønn under grensen for oppgave  | 37 120                 | 0        | -26 600                | -222                                   | 38 600                 | 12 000   | -26 600                | -222                                   |
| 5900 - Gave til ansatte, fradragsberettiget    | 776                    | 0        | 776                    | 0                                      | 776                    | 0        | 776                    | 0                                      |
| 6310 - Leie andre baner                        | 8 000                  | 8 000    | 8 000                  | 100                                    | 8 000                  | 8 000    | 8 000                  | 100                                    |
| 6550 - Driftsmateriale                         | 2 305                  | 0        | -2 305                 |  | 2 305                  | 0        | -2 305                 |  |
| 6580 - Idrettsutstyr                           | 14 402                 | 0        | -4 402                 | -44                                    | 14 402                 | 0        | -4 402                 | -44                                    |
| 6860 - Møte, kurs, oppdatering o.l.            | 435                    | 40 000   | 39 565                 | 99                                     | 435                    | 40 000   | 39 565                 | 99                                     |
| 6870 - Sosiale arrangement                     | 817                    | 0        | 7 183                  | 90                                     | 817                    | 0        | 7 183                  | 90                                     |
| 7162 - Beverning                               | 15 987                 | 0        | -987                   | -7                                     | 15 987                 | 0        | -987                   | -7                                     |
| 7400 - Medlemskontingenter                     | 5 200                  | 0        | -5 200                 |  | 5 200                  | 0        | -5 200                 |  |
| 7410 - Påmelding serier, turneringer etc.      | 520                    | 7 500    | 6 980                  | 93                                     | 520                    | 7 500    | 6 980                  | 93                                     |
| 7420 - Gaver og premier                        | 4 872                  | 0        | 3 128                  | 39                                     | 4 872                  | 0        | 3 128                  | 39                                     |
| 7500 - Forsikringspremie                       | 100                    | 100      | 100                    | 100                                    | 100                    | 100      | 100                    | 100                                    |
| 7740 - Øredifferanser                          | 0                      | 0        | 0                      | -100                                   | 0                      | 0        | 0                      | -100                                   |
| 7770 - Bank og kortgebyrer                     | 3 063                  | 0        | -3 063                 | -303                                   | 3 063                  | 0        | -3 063                 | -303                                   |
| 7775 - Vipps, Spond og NIF gebyr               | 871                    | 0        | -871                   | 79                                     | 871                    | 0        | -871                   | 79                                     |
| 7790 - Annen kostnad, fradragsberettiget       | 35                     | 100      | 35                     | 100                                    | 35                     | 100      | 35                     | 100                                    |
| 7799 - Andre kostnader konsern                 | 1 374                  | 1 374    | 1 374                  | 100                                    | 1 374                  | 1 374    | 1 374                  | 100                                    |
| 8960 - Overføringer annen egenkapital          | 43 040                 | 0        | 43 040                 | 0                                      | 43 040                 | 0        | 43 040                 | 0                                      |

1. Prosent av basis rad (foregående rad markert med \*)

2. Avvik mellom Faktisk og Budsjett [Budsjett 2] (fortegn kan være snudd, i hht rapportdefinisjon)

3. Avvik som prosent av Budsjett [Budsjett 2] (fortegn kan være snudd i hht til rapportdefinisjon)

4. Avvik mellom foråret og faktisk som prosent av foråret (fortegn kan være snudd i hht til rapportdefinisjon)



## Prosjektresultat

Powered by Xledger

Rapport: GL 47 A4 NO, Kontodetaljer, År: 2022, Periode: Jan/2022 - Des/2022, Nivå 1: Koststed, Enhet: Beløp, Budsjettvariant: Inneværende budsjett

Foreløpige tall

Beløp er avrundet

| Valgte perioder |                |          |       | Hittil i år    |                  |        |                |          |       |                |                  |        |                |                  |
|-----------------|----------------|----------|-------|----------------|------------------|--------|----------------|----------|-------|----------------|------------------|--------|----------------|------------------|
| Faktisk         | % <sup>1</sup> | Budsjett | Avvik | % <sup>2</sup> | Δ % <sup>3</sup> | I fjor | % <sup>1</sup> | Budsjett | Avvik | % <sup>2</sup> | Δ % <sup>3</sup> | I fjor | % <sup>1</sup> | Δ % <sup>4</sup> |
| 2 825           | 0              | 26       | 2 799 | *              | *                | 0      | *              | 2 825    | 0     | 26             | 2 799            | *      | 0              | *                |

Driftsresultat

1. Prosent av basis rad (foregående rad markert med \*)
2. Avvik mellom Faktisk og Budsjett [Budsjett 2] (fortegn kan være snudd, i hht rapportdefinisjon)
3. Avvik som prosent av Budsjett [Budsjett 2] (fortegn kan være snudd i hht til rapportdefinisjon)
4. Avvik mellom fjoråret og faktisk som prosent av fjoråret (fortegn kan være snudd i hht til rapportdefinisjon)





## Prosjektresultat

Powered by Xledger

Rapport: GL 47 A4 NO, Kontodetaljer, År: 2022, Periode: Jan/2022 - Des/2022, Nivå 1: Koststed, Enhet: Beløp, Budsjettvariant: Inneværende budsjett

Foreløpige tall

Beløp er avrundet

|   | Valgte perioder        |          |                                     |  | Hittil i år            |          |                                     |  |
|---|------------------------|----------|-------------------------------------|--|------------------------|----------|-------------------------------------|--|
|   | Faktisk % <sup>1</sup> | Budsjett | Avvik <sup>2</sup> Δ % <sup>3</sup> | I fjor % <sup>1</sup> Δ % <sup>4</sup> | Faktisk % <sup>1</sup> | Budsjett | Avvik <sup>2</sup> Δ % <sup>3</sup> | I fjor % <sup>1</sup> Δ % <sup>4</sup> |
| <b>Koststed Skyting</b>                     |                        |          |                                     |  |                        |          |                                     |  |
| Netto salgsinntekter                        |                        |          |                                     |  |                        |          |                                     |  |
| 3200 - Salgsinntekt, utenfor avgiftsområdet |                        |          |                                     |  |                        |          |                                     |  |
| 3211 - Gave overføringer                    |                        | 7 500    | -7 500 -100                         | 2 291 0 -100                           |                        | 7 500    | -7 500 -100                         | 2 291 0 -100                           |
| 3240 - Dugnadsinntekter                     |                        | 10 000   | -10 000 -100                        |  |                        | 10 000   | -10 000 -100                        |  |
| 3450 - Overføringer mellom lag              | 9 889 0                | 3 700    | 6 189 167                           | 3 781 0 162                            | 9 889 0                | 3 700    | 6 189 167                           | 3 781 0 162                            |
| 3605 - Leieinntekt fast eiendom, avgiftsfri | 17 310 0               |          | 17 310                              |  | 17 310 0               |          | 17 310                              |  |
| 3930 - Treningsavgifter                     |                        | 5 000    | -5 000 -100                         | 1 900 0 -100                           |                        | 5 000    | -5 000 -100                         | 1 900 0 -100                           |
| Driftskostnader                             |                        |          |                                     |  |                        |          |                                     |  |
| 6300 - Leie lokale                          | 16 620 0               | 16 000   | -620 -4                             | 15 936 0 -4                            | 16 620 0               | 16 000   | -620 -4                             | 15 936 0 -4                            |
| 6550 - Driftsmateriale                      |                        |          |                                     |  |                        |          |                                     |  |
| 6580 - Idrettsutstyr                        | 978 0                  |          | -978                                |  | 978 0                  |          | -978                                |  |
| 6620 - Reparasjon og vedlikehold utstyr     |                        | 4 000    | 4 000 100                           |  |                        | 4 000    | 4 000 100                           |  |
| 6860 - Møte, kurs, oppdatering o.l.         |                        | 3 500    | 3 500 100                           |  |                        | 3 500    | 3 500 100                           |  |
| 7400 - Medlemskontingenter                  | 3 300 0                | 2 000    | -1 300 -65                          |  | 3 300 0                | 2 000    | -1 300 -65                          |  |
| 7410 - Påmelding serier, turneringer etc.   | 1 900 0                |          | -1 900                              | 1 750 0 -9                             | 1 900 0                |          | -1 900                              | 1 750 0 -9                             |
| 7770 - Bank og kortgebyrer                  | 1 147 0                |          | -1 147                              | 855 0 -34                              | 1 147 0                |          | -1 147                              | 855 0 -34                              |
| 7790 - Annen kostnad, fradragsberettiget    |                        |          |                                     | 1 900 0 100                            |                        |          |                                     | 1 900 0 100                            |
| 8960 - Overføringer annen egenkapital       |                        | 700      | 2 554 365                           | -17 057 0 -100                         |                        | 700      | -17 057 0 -100                      |  |
| Driftsresultat                              | 3 254 0                | 700      | 2 554 365                           |  | 3 254 0                | 700      | 2 554 365                           |  |

1. Prosent av basis rad (foregående rad markert med \*)
2. Avvik mellom Faktisk og Budsjett [Budsjett 2] (fortegn kan være snudd, i hht rapportdefinisjon)
3. Avvik som prosent av Budsjett [Budsjett 2] (fortegn kan være snudd i hht til rapportdefinisjon)
4. Avvik mellom foråret og faktisk som prosent av foråret (fortegn kan være snudd i hht til rapportdefinisjon)



## Prosjektresultat

Powered by Xledger

Rapport: GL 47 A4 NO, Kontodetaljer, År: 2022, Periode: Jan/2022 - Des/2022, Nivå 1: Koststed, Enhet: Beløp, Budsjettvariant: Inneværende budsjett

Foreløpige tall

Beløp er avrundet

|   | Valgte perioder |                |          |                                     | Hittil i år |                                 |         |                |          |                                     |        |                                 |
|---|-----------------|----------------|----------|-------------------------------------|-------------|---------------------------------|---------|----------------|----------|-------------------------------------|--------|---------------------------------|
|   | Faktisk         | % <sup>1</sup> | Budsjett | Avvik <sup>2</sup> Δ % <sup>3</sup> | I fjor      | % <sup>1</sup> Δ % <sup>4</sup> | Faktisk | % <sup>1</sup> | Budsjett | Avvik <sup>2</sup> Δ % <sup>3</sup> | I fjor | % <sup>1</sup> Δ % <sup>4</sup> |
| <b>Koststed Trim</b>                          |                 |                |          |                                     |             |                                 |         |                |          |                                     |        |                                 |
| Netto salgsinntekter                          |                 |                |          |                                     |             |                                 |         |                |          |                                     |        |                                 |
| 3450 - Overføringer mellom lag                | 8 457           | 0              | 13 500   | -5 043 -37                          | 3 048       | 0 177                           | 8 457   | 0              | 13 500   | -5 043 -37                          | 3 048  | 0 177                           |
| 3930 - Treningsavgifter                       | 8 000           | 0              | 24 000   | -16 000 -67                         | 18 400      | 0 -57                           | 8 000   | 0              | 24 000   | -16 000 -67                         | 18 400 | 0 -57                           |
| Driftskostnader                               |                 |                |          |                                     |             |                                 |         |                |          |                                     |        |                                 |
| 5175 - Honorarer/Lønn/Tillegg (ikke arb.avg)  | 16 599          | 0              | 30 000   | 13 401 45                           |             |                                 | 16 599  | 0              | 30 000   | 13 401 45                           |        |                                 |
| 5180 - Honorar/lønn under grensen for oppgave | 12 599          | 0              | 4 000    | -8 599 -215                         | 8 200       | 0 -54                           | 12 599  | 0              | 4 000    | -8 599 -215                         | 8 200  | 0 -54                           |
| 5290 - Motkonto for gruppe 52                 | -9 099          | 0              |          | 9 099                               |             |                                 | -9 099  | 0              |          | 9 099                               |        |                                 |
| 6550 - Driftsmateriale                        |                 |                | 1 500    | 1 500 100                           |             |                                 |         |                | 1 500    | 1 500 100                           |        |                                 |
| 6790 - Annen fremmed tjeneste                 |                 |                |          |                                     | 400         | 100                             |         |                |          |                                     | 400    | 100                             |
| 6815 - Internett                              |                 |                |          |                                     | 200         | 100                             |         |                |          |                                     | 200    | 100                             |
| 6870 - Sosiale arrangement                    |                 |                |          |                                     | 850         | 0 100                           |         |                |          |                                     | 850    | 0 100                           |
| 6900 - Telefon                                | 516             |                |          | -516                                |             |                                 | 516     |                |          | -516                                |        |                                 |
| 7775 - Vipps, Spond og NIF gebyr              | 201             |                |          | -201                                | 543         | 63                              | 201     |                |          | -201                                | 543    | 63                              |
| 8960 - Overføringer annen egenkapital         |                 |                |          |                                     | 11 256      | 0 100                           |         |                |          |                                     | 11 256 | 0 100                           |
| Driftsresultat                                | -4 359          | 0              | 2 000    | -6 359 -318                         | 0           | *                               | -4 359  | 0              | 2 000    | -6 359 -318                         | 0      | *                               |

1. Prosent av basis rad (foregående rad markert med \*)
2. Avvik mellom Faktisk og Budsjett [Budsjett 2] (fortegn kan være snudd, i hht rapportdefinisjon)
3. Avvik som prosent av Budsjett [Budsjett 2] (fortegn kan være snudd i hht til rapportdefinisjon)
4. Avvik mellom fjoråret og faktisk som prosent av fjoråret (fortegn kan være snudd i hht til rapportdefinisjon)



# TILLER IDRETTSLAG

Skyting Ski Ishockey Håndball Fotball  
Basketball Trim Allidrett

## Vedlegg 5

### Årsmøte Tiller idrettslag 27.mars 2023

#### Sak 10: Behandle innkomne forslag og saker

##### Sak 10.1: Avvikling av Tiller Lions Basketball fra 1. juli 2023

**Forslagsstiller:** Hovedstyret i Tiller IL

**Forslag:** Tiller ILs basketballgruppe avvikles med virkning fra 1. juli 2023.

Tiller Lions Basketball har slitt med utfordringer med å bygge en solid gruppe. Mangel på antall spillere per lag i flere alderstrinn, mangel på nok frivillige foreldre rundt lagene, mangel på trenere og folk til styre og stell, har gjort at vi har gått i dialog Sørsia Basketballklubb for å styrke oss sammen. Dette vil gi et enda bedre tilbud til barna og ungdommene i hvert enkelt alderskull. Tiller og Sørsia har geografisk nærhet og ønsker å bygge en sterkere klubb sammen. Sørsia har hatt fast tilholdssted/trening i Husebyhallen, Tiller i Rostenhallen. Vi vil fortsette å ønske oss tid i begge haller.

Sørsia har nesten 200 medlemmer per i dag, mens Tiller Lions har ca. 50 medlemmer. Sørsia har en god økonomi og et godt renommé rundt integrering og tiltak for inkludering i klubben. Vi ser veldig positivt på et samarbeid i form av sammenslåing og felles arbeid for å bygge en enda sterkere klubb på sørsia av byen (som jo allerede i navnet egentlig omfatter også Tiller).

Styret foreslår med dette at basketballgruppa i Tiller IL avvikles. Aktiviteten og spillerne i gruppa til slås sammen med Sørsia og klubbnavnet deres endres til Sørsia Lions, et navn foreslått av spillerne på begge U16-lag selv.

Vi får hjelp fra Region Midt til fri overgang av alle våre spillere. Vi tror dette blir et skikkelig løft for videre drift av klubben. Medlemmer i Tiller IL sitt basketballstyre stiller til valg til styret i Sørsia Lions på deres forestående årsmøte.

Midler som står på basketball sin særgruppekonto etter at alle forpliktelser og inntekter er gjort opp for, overføres sammen med spillerne til Sørsia Lions.

**Forslag til vedtak:** Tiller ILs basketballgruppe avvikles med virkning fra 1. juli 2023. Tiller IL meldes etter dette ut av basketballkrets- og forbund. Basketballgruppa sine gjenstående midler på særgruppens konto overføres sammen med spillerne til Sørsia Lions.



## TILLER IDRETTSLAG

Skyting Ski Ishockey Håndball Fotball  
Basketball Trim Allidrett

Vedlegg 6

Årsmøte Tiller idrettslag 27.mars 2023

### **Sak 11 Fastsette medlemskontingent.**

*Sak 11.1: Medlemskontingenten for 2024 beholdes uendret fra 2023.*

**Forslagsstiller: Hovedstyret Tiller IL**

**Bakgrunn:** Medlemskontingent ble økt med 25 % for enkeltmedlem og 12,5 % for familie fra 2019 til 2020. Styret ønsker ikke å øke kontingenten ytterligere.

**Hovedstyrets innstilling:** Foreslår at medlemskontingenten for 2024 beholdes uendret fra 2023.

### **Forslag til medlemskontingent for 2024:**

Kontingent enkeltmedlem: kr 250

Kontingent familie, 2-9 medlemmer: kr 450

Årsmøte 27. mars 2023  
Vedlegg 7

Til grunn for budsjett 2023 gjelder følgende honorarer og andre godtgjørelser til styremedlemmer:

| Styrehonorar                       | Håndball      | Trim     | Allidrett | Ishockey | Basketball   | Skyting  | Fotball  | Ski           | Arbeidsutvalg |
|------------------------------------|---------------|----------|-----------|----------|--------------|----------|----------|---------------|---------------|
| Leder                              | 10 000        | 0        | 0         | 0        | 1500         | 0        | 0        | 2000          | 0             |
| Nestleder                          | 6 500         | 0        | 0         | 0        | 875          | 0        | 0        | 2000          | 0             |
| Kasserer                           | 10 000        | 0        | 0         | 0        | 875          | 0        | 0        | 2000          | 0             |
| Styremedlem                        | 6 500         | 0        | 0         | 0        | 875          | 0        | 0        | 2000          | 0             |
| Antall styremedlemmer              | 4             | 1        | 0         | 0        | 2            | 3        | 5        | 3             | 0             |
| <b>Sum honorar for hele styret</b> | <b>52 500</b> | <b>-</b> | <b>-</b>  | <b>-</b> | <b>5 000</b> | <b>-</b> | <b>-</b> | <b>12 000</b> | <b>-</b>      |

\* betinger 2/3 oppmøte på hovedstyremøtene

Til grunn for budsjett 2023 gjelder følgende treningsavgifter/aktivitetsavgifter:

| Allidrett        | Avgift vår | Avgift høst |
|------------------|------------|-------------|
| Aktivitetsavgift | kr 550     | kr 450      |

| Basketball    |            |             |
|---------------|------------|-------------|
| Årskull       | Avgift vår | Avgift høst |
| 2012 og yngre | kr 700     | kr 700      |
| 2010/2011     | kr 1,000   | kr 1,000    |
| 2009 og eldre | kr 1,400   | kr 1,400    |

Full avgift for eldste barn. 50% rabatt for yngre søsken.

| Fotball                             |            |             |
|-------------------------------------|------------|-------------|
| Årskull                             | Avgift vår | Avgift høst |
| 2017                                | kr -       | kr -        |
| 2016 // 2015 // 2014                | kr 1,000   | kr 1,000    |
| 2013                                | kr 1,100   | kr 1,100    |
| 2012                                | kr 1,250   | kr 1,250    |
| 2011                                | kr 1,300   | kr 1,300    |
| 2010                                | kr 1,550   | kr 1,550    |
| 2009                                | kr 1,700   | kr 1,700    |
| G16 (2008 // 2007)                  | kr 2,250   | kr 2,250    |
| J15 (2008)                          | kr 2,050   | kr 2,050    |
| J17 (2007-2006)                     | kr 2,250   | kr 2,250    |
| G19                                 | kr 2,750   | kr 2,750    |
| U21 herrer/Rekrutt kvinner          | kr 3,625   | kr 3,625    |
| Senior Kvinner                      | kr 2,750   | kr 2,750    |
| Senior Herrer 6 div / Kvinner 4.div | kr 1,750   | kr 1,750    |
| Veteran                             | kr 400     | kr 400      |

Søskenmoderasjon i aldersbestemte klasser (tom G/I 19 år):

Full avgift for eldste barn. 50% rabatt for yngre søsken.

| Håndball            |            |             |
|---------------------|------------|-------------|
| Årskull             | Avgift vår | Avgift høst |
| 2016                |            | kr 600      |
| 2015                | kr 750     | kr 750      |
| 2014                | kr 900     | kr 900      |
| 2013                | kr 950     | kr 950      |
| 2012                | kr 1,250   | kr 1,250    |
| 2011                | kr 1,450   | kr 1,450    |
| 2010                | kr 1,600   | kr 1,600    |
| 2009                | kr 1,700   | kr 1,700    |
| 2008                | kr 1,950   | kr 1,950    |
| 2007                | kr 2,250   | kr 2,250    |
| 2006                | kr 2,700   | kr 2,700    |
| 2005                | kr 2,700   | kr 2,700    |
| 2004 // 2003        | kr 2,700   | kr 2,700    |
| Divisjonslag damer  | kr 1,550   | kr 1,550    |
| Divisjonslag herrer | kr 1,550   | kr 1,550    |
| 2. divisjon         | kr 3,000   | kr 3,000    |

Når flere søsken deltar i Tiller håndball betaler den eldste full avgift. Det innvilges halv avgift til de yngste.

Dette gjelder ikke dersom det er to søsken og den eldste spiller på et divisjonslag.

Er det flere søsken, og den eldste spiller på et divisjonslag, innvilges moderasjon til den yngste.

Eksempel 1: A-spiller på 2. div., B på G 2004. Begge må da betale full avgift

Eksempel 2: A-spiller på 2. div., B på G 2004 og C på G 2008, da innvilges spiller på G 2008 halv avgift.

| Ishockey |            |             |
|----------|------------|-------------|
| Årskull  | Avgift vår | Avgift høst |
| Senior   | kr 1,500   | kr 1,500    |

| Ski            |        |       |
|----------------|--------|-------|
| Aldersklasse   | Avgift |       |
| 6-7 år         | kr     | 500   |
| 8-10 år        | kr     | 1,350 |
| 11 år og eldre | kr     | 1,800 |

Søskenmoderasjon: Halv pris på søsken nr. 2, 3 osv.

| Skyting          |    | Avgift |
|------------------|----|--------|
| Aktivitetsavgift | kr | 500.00 |

| Trim             |    | Avgift vår | Avgift høst |
|------------------|----|------------|-------------|
| Aktivitetsavgift | kr | 800.00     | kr 800.00   |



## TILLER IDRETTSLAG

Skyting Ski Ishockey Håndball Fotball  
Basketball Trim Allidrett

Vedlegg 8a

Årsmøte Tiller idrettslag 27. mars 2023

### **Sak 10      Organisasjonsplan for 2023**

Se vedlegg 8b med organisasjonsplan for 2023.

Tillers særgruppe for basketball avvikles og med det avvikles også medlemskap i basketballkrets og -forbund.

### **Styrets innstilling til vedtak:**

Framlagt forslag til organisasjonsplan for 2023 vedtas.

Idrettens verdier: Fellesskap, Glede, Helse, Ærlighet

# **ORGANISASJONSPLAN FOR TILLER IDRETTSLAG**

Vedtatt på årsmøte 27.mars 2023



## Innholdsfortegnelse

|  |           |
|--|-----------|
| <b>Innholdsfortegnelse</b>                 | <b>2</b>  |
| <i>Aktivitetsverdier</i>                   | 4         |
| <i>Idrettens grunnverdier</i>              | 4         |
| <i>Organisasjonsverdier</i>                | 5         |
| <b>Organisasjonskart Tiller idrettslag</b> | <b>6</b>  |
| <i>Årlig møte for særgruppene</i>          | 7         |
| <i>Styrets funksjon og sammensetning.</i>  | 7         |
| <i>Grupper i Tiller IL</i>                 | 10        |
| <i>Utvalg i lag/klubb</i>                  | 12        |
| <b>Medlemmer</b>                           | <b>12</b> |
| <b>Forsikring</b>                          | <b>13</b> |
| <b>Anlegg</b>                              | <b>13</b> |
| <b>Arrangement</b>                         | <b>14</b> |
| <b>Informasjon</b>                         | <b>14</b> |
| <b>Økonomi</b>                             | <b>14</b> |
| <i>Regnskap</i>                            | 14        |
| <i>Medlemskontingent</i>                   | 15        |
| <i>Treningsavgift</i>                      | 15        |
| <i>Reklame/sponsoravtaler</i>              | 15        |
| <b>Regler for Tiller IL</b>                | <b>15</b> |
| <i>Politiattest</i>                        | 15        |
| <i>Dugnad og frivillig arbeid</i>          | 15        |
| <b>Utmerkelser og æresbevisninger</b>      | <b>17</b> |

## Innledning

Organisasjonsplanen er ment som et styrende dokument for Tiller Idrettslag. Hensikten har vært å nedtegne de overordnede retningslinjer som lagets styrende organer skal arbeide etter. Hovedstyrets posisjon som lagets øverste organ for alle aktiviteter i laget har man ansett som spesielt viktig å framheve og underbygge. Organisasjonsplanen er utarbeidet innenfor rammene av lagets lover.

Hovedstyret eller andre organer innen laget som hovedstyret gir fullmakt, kan vedta nærmere instruksjer/retningslinjer innenfor rammen av det som er trukket opp i organisasjonsplanen.

Hovedstyret har overordnet ansvar for å påse at organisasjonsplanen blir gjort tilfredsstillende kjent blant lagets styrende organer og medlemmer for øvrig, og underlagt tidsmessig revisjon.

## Grunnlagsopplysninger for idrettslaget

Navn: Tiller Idrettsslag  
Stiftet: 15.1.1916  
Idrett: Ski, fotball, håndball, ishockey, skyting, trim og allidrett  
Postadresse: Postboks 353 Tiller, 7477 Trondheim  
E-postadresse: post@tiller.idrett.no  
Bankkonto:  
Bankforbindelse: Sparebank1 og Melhusbanken  
Internettadresse: www.tiller.idrett.no  
Organisasjonsnummer i Brønnøysundregisteret: 971 379 049  
Anleggsadresse: IA  
Telefon:

Tatt opp som medlem i Norges idrettsforbund og olympiske og paralympiske komite/NIF:  
Registrert tilknytning til Sør-Trøndelag idrettskrets  
Registrert tilknytning til Trondheim idrettsråd  
Registrert tilknytning til Norges Fotballforbund, Norges Håndballforbund, Norges Ishockeyforbund, Norges Skytterforbund og Norges Skiforbund. Registrert tilknytning til Norges Basketballforbund fram til 1. juli 2023.  
Registrert tilknytning til Trøndelag fotballkrets, NHF Region Midt-Norge, Sør-Trøndelag Ishockeykrets, Sør-Trøndelag Skytterkrets og Sør-Trøndelag Skikrets. Registrert tilknytning til Norges Basketballforbund region Midt fram til 1. juli 2023.  
Klubbnummer i NIFs medlemsregister: 16010074  
Klubbfarge: Blå.  
Årsmøtemåned: Mars

## Historikk

Søndag 15.1.1916 ble det sammenkalt til et møte i Sommerstua på «Bystu» hvor Tiller Skilag ble stiftet. Blant de som var med på å stifte laget var: John O. Tiller, Valdemar Grinde, Georg Grinde, Johan Rønning, Johan Tillereggen sen., Ole I Skjetn, Ole Tillerli, Erling Solem, Martin Skjetneli, Ole E. Tiller, Martin Røstum, Martin Rosten, Ivar Skjente og Lars Nordtiller.

Tiller Skilags første formann var John Tiller, og laget søkte om opptakelse i NSF samme år. Det var i først og fremst ski-idretten man samlet seg om, og den første aktiviteten på dette området ga seg utslag i at man arrangerte skirenn rund om på gårdene i bygda. Ski-idrett var således eneste idrettsgren på lagets program de første årene; langrenn og hopp.

Den 27. oktober 1918 ble det bestemt at Tiller skilag skulle hete Tiller idrettslag.

Idrettslaget Tillergutten ble stiftet 2. januar 1929. Tillergutten var tilsluttet Arbeidernes Idrettsforbund. Lagets første formann var Simen Moen. Laget var aktivt med i turn, svømming, fotball, sykkel, ski og friidrett. Senere kom skøyter og skyting med.

På Nordtiller gård den 20. oktober 1929 ble Tiller salongskytterlag stiftet. Som første formann ble Sivert Tiller valgt. Det ble under møte presisert at salongskytterlaget ikke skulle bli noen konkurrent til idrettslaget, men nærmest være et supplement til idrettslagets aktiviteter. Skytinga skulle foregå på Lars Nordtiller og Johan Tillereggens eiendommer Laupflata, et område fra det store leirraset i 1816.

Milepæler i Tiller idrettslag historie:

1930 Aktiviteten i Tiller idrettslag opphører

1945 Tiller idrettslag reetableres og nytt ordinær styre velges 9. desember 1945 på årsmøte på Flotten.

1946 Opprettes utvalgene: Huskomite og Banekomite

1947 Opprettes «Spelkomite»

1948 Opprettes Kvinneidrettsutvalg, Turkomite og valgkomite, I tillegg igangsettes en studiesirkel i laget.

1949 Tiller IL går sammen med Tiller skolekrets og kjøper Flotten skole til forsamlingshus

1951, 5. januar Idrettslaget Tillergutten går inn i Tiller idrettslag

1975 Tiller IL oppretter sin første avdeling innen fotball i aldersbestemte klasser.

1976 Tiller IL oppretter håndballgruppe og blir opptatt i Norges Håndballforbund 15.3.1976. Første innmeldinger skjer 4. februar 1976 på Breidablikk barneskole.

1979 Skøytegruppe – lengdeløp starter aktivitet i januar. Gruppas målsetting gikk først og fremst ut på å motivere barn i nærmiljøet til skøyteleik, lære dem aktiviteter på isen som de kunne ha glede av i fritida. Allikevel ble lengdeløp den viktigste delen av idrettslagets arbeid. Gruppas aktiviteter opphørte i 1985 da banen på Heimdal ble endret og brukerne ble henvist til Leangen.

1980 Trimgruppa blir etablert. Gruppas målsetting er å få med alle aldersgrupper og begge kjønn.

1988 Idrettskolen blir opprettet som egen særgruppe i Tiller IL.

1989 Ishockeygruppa opprettes og tas inn i Tiller IL på årsmøte 23.11.89.

2016: Der er 100 år siden laget ble stiftet.

2020: Basketballgruppa opprettes og tas inn i Tiller IL på årsmøte 24.03.2020

2020: Idrettskolen endrer navn til allidrett.

2023: Basketballgruppa avvikles og aktiviteten slås sammen med Sørsia Basketballklubb

## **Idrettslagets formål og verdier**

Tiller idrettslag skal være en åpen og demokratisk organisasjon der formålet er å drive idrett organisert i Norges idrettsforbund og olympiske og paralympiske komité (NIF)

Tiller idrettslag skal tilby et bredt aktivitets- og idrettstilbud til alle i nærmiljøet, med vektlegging på barn og unge. Verdier som fellesskap, samhold og glede skal prege våre aktiviteter.

Tiller idrettslag skal i sitt arbeid støtte opp om idrettens felles verdier. Dette betyr at arbeidet skal preges av frivillighet, demokrat, lojalitet og likeverd. Alle idrettslige aktiviteter skal bygge på grunnverdier som idrettsglede, fellesskap, helse og ærlighet.

Idrettslaget er selveiende og frittstående med utelukkende personlige medlemmer.

## **Aktivitetsverdier**

### **Idrettens grunnverdier**

Idrettsglede, fellesskap, helse og ærlighet er grunnverdiene til Norges Idrettsforbund og Olympiske Komité. Dette er nedfelt i Lov for Norges Idrettsforbund og Olympiske Komité.

#### **Idrettsglede**

Idrettsglede er de gode opplevelsene man får gjennom idrettsaktiviteten.

- Gjennom idrettsgleden skal organisasjonen sette fokus på trivsel og legge til rette for mestring på alle nivåer.
- Tiller IL ønsker å sette fokus på samspillet i forholdet mellom trener og utøver.
- Gleden skal komme til uttrykk gjennom trygghet i et godt samspill.
- Vi skal gi idrettstilbud der deltakerne trives og vil være.

#### **Fellesskap**

Fellesskap er å oppleve samhörighet og samhold med andre mennesker.

- Tiller IL skal fremme fellesskap i idrettslagets «nedslagsfelt» og internt i idrettslaget.
- Tiller IL skal skape fellesskap mellom ulike grupper gjennom inkludering i idrettslaget.
- Respekt for andre mennesker; deres meninger, prestasjoner og funksjoner.
- Tiller IL skal være et trygt sted å høre til.
- Tiller IL skal ha fokus på fellesskap mellom grupper og medlemmene i klubben på tvers av kjønn, alder, funksjonsgrad, sosial eller etnisk bakgrunn.

### **Helse**

Helse er den positive virkning idrett har på til utøverens fysiske, psykiske og sosiale helse.

- Deltakelse i idrett skal gi gode vaner for en varig sunn og helsefremmende livsstil.
- Tiller IL må fremme en dopingfri idrett.
- Tiller IL skal være en pådriver for et positivt kroppsbilde.
- Prestasjonsutviklingen skal ikke gå på bekostning av utøverens helse.

### **Ærlighet**

Ærlighet innebærer å følge vedtatte regler, opptre redelig og verdig i alle situasjoner.

- Tiller IL skal jobbe for at alle respekterer hverandre uavhengig av bakgrunn og ulike meninger.
- Filming, tøying av regler og utnyttning av små formelle feil bør unngås.
- Utøvere og trenere skal spille med åpne kort og være ærlige og redelige.
- Idretten ønsker å sette fokus på diskusjoner om hva som er riktig og galt i idrettssammenheng.
- Alle ledere, på alle nivåer, skal ha ansvar for modellatferd.

## **Organisasjonsverdier**

### **Frivillighet**

Frivillighet i idretten er deltakelsen i all ulønnet virksomhet i regi av idrettsorganisasjonen.

- Synliggjøre at samfunnet får økt sin nytte av idretten gjennom å styrke forutsetningene for disse verdiene.
- Tiller IL skal ta vare på det frivillige engasjementet og utvikle frivilligheten i idrettsorganisasjonen.
- Før det fattes viktige beslutninger i vår organisasjon skal det vurderes hvilke eventuelle konsekvenser beslutningen kan få for frivilligheten.
- Foreldre er den største ressursen i lokale idrettslag, derfor er det viktig å iverksette tiltak for å beholde disse.

### **Demokrati**

Demokrati er når den enkeltes mening kommer til uttrykk og hvor flertallets avgjørelse respekteres.

- Medlemmenes engasjement og mulighet til å påvirke utvikling og styring av idrettslaget som en selvstendig, frittstående og åpen organisasjon må styrkes.
- Medlemmer og andre organisasjonsledd skal høres før viktige beslutninger fattes.
- En større satsning på ungdom både i forhold til medansvar og til medbestemmelse på alle nivå.
- Idrettsorganisasjonen må arbeide for å sikre sin stilling som uavhengig, medlemsbasert frivillig virksomhet.
- Understreke forskjellen mellom kunde og medlem, mellom kommersiell og ideell virksomhet.

### **Lojalitet**

Lojalitet er når det blir lagt opp til samarbeid og informasjon slik at alle organisasjonsledd blir del av helheten og følger det som er vedtatt.

- Informasjon om hva organisasjonen står for av verdier, mål, lovverk, bestemmelser, fattede vedtak og internasjonale forpliktelser må styrkes.
- Si din mening, etterlev vedtak.
- De enkelte medlemmer – ansattes rettigheter, plikter, roller og ansvar i organisasjonen må tydeliggjøres.

### **Likeverd**

Likeverd er at alle mennesker behandles likt og krever at vi viser respekt for hverandres egenart og særpreg innen de forskjellige idretter og idrettene imellom.

- Å være benkesliter er like mye verd som å være "stjerne".
- Valg av idrett er et fritt valg og idretter er like mye verd innenfor organisasjonen.
- Mangfoldet i idretten krever at vi må vise respekt for hverandres egenart og særpreg.
- Deltakere på ulike funksjonsnivå, kjønn, kultur, alder og sosial bakgrunn må oppleve mer likeverd i tilbudene som gis.

## Organisasjonskart Tiller idrettslag

Hovedstyret: Antall styremedlemmer og varamedlemmer fastsettes av årsmøtet.

Kjønnsfordeling, jf. Tiller idrettslags § 5, 1 og 2 ledd:

«1. Ved valg/oppnevning av representanter til årsmøte/ting, samt medlemmer til styre, råd og utvalg mv. i idrettslaget skal det velges personer fra begge kjønn.

2. Sammensetningen skal være forholdsmessig i forhold til kjønnsfordelingen i medlemsmassen, dog slik at det skal være minst to representanter fra hvert kjønn der det velges eller oppnevnes mer enn 3 personer. Der det velges eller oppnevnes 3 personer eller færre skal begge kjønn være representert. Ansattes representant teller ikke med ved beregningen av kjønnsfordelingen.»

Organisasjonskartet gjelder fra 1.juli 2023. Før det er også basketballgruppen inkludert med fem styremedlemmer og 1-2 vara.

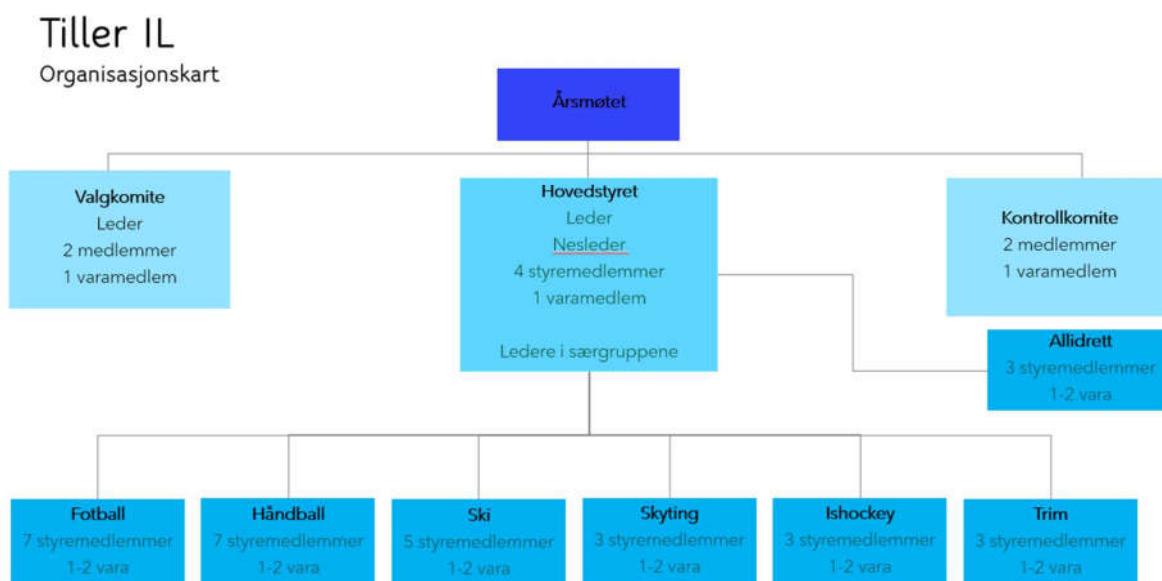

### **Årsmøtet**

- Årsmøtet er lagets/klubbens høyeste myndighet.
- Årsmøtet blir avholdt én gang i året innen utløpet av mars jf. Tiller ILs lov § 14 1 ledd.
- Protokollen fra årsmøtet sendes til idrettsrådet i kommune, og de særkretser idrettslaget er tilsluttet. Protokollen kan legges ut på idrettslagets nettsider.
- Innkalling til årsmøtet skal skje en måned før årsmøtet avholdes.
- Innkalling annonseres på nettet eller i avisen, eller sendes/legges ut til medlemmene.
- Innkomne forslag skal være styret i hende to uker før årsmøtet og sakspapirene være tilgjengelig en uke før.
- Årsmøtet er for medlemmer i klubben, det vil si de som har betalt medlemskontingenten. For å ha stemmerett og være valgbar må medlemmet ha fylt 15 år. Ingen kan møte med eller avgi stemme ved fullmakt.
- Årsmøtet legger grunnlaget for styret sitt arbeid og alle som ønsker å bli med å bestemme hvordan klubben skal drives bør stille på årsmøtet.
- Årsmøtet skal gjennomføres slik det er fastsatt i lovens årsmøteparagraf § 13.

### **Årlig møte for særgruppene**

Det skal gjennomføres årlig møte i særgruppene fotball, håndball, ski og ishockey før årsmøte i Tiller IL. Årlig møte avvikles iht. bestemmelsene i loven og egne retningslinjer for årlig møte.

### **Styrets funksjon og sammensetning.**

Styret i Tiller idrettslag består av arbeidsutvalget, samt lederne i særgruppene. Arbeidsutvalgets sammensetning er som fastsatt i lov for Tiller IL, det vil si leder, nestleder, 4 styremedlemmer og 1 varamedlem. Utover dette konstituerer styret seg selv og utpeker funksjonene sekretær, kasserer, barneidrettsansvarlig, inkluderingsansvarlig og medlemsansvarlig.

#### **Styret skal:**

- Planlegge og ivareta lagets totale drift, herunder mål- og strategiarbeid, budsjett og regnskap, samt oppgaver beskrevet i § 1 NIFs lover, lovnorm for idrettslag. Styret har ansvar for at det finnes retningslinjer for aktiviteten i klubben.
- Iverksette bestemmelser og vedtak fattet av årsmøte eller andre overordnede idrettsmyndigheter.
- Stå for lagets daglige ledelse, og representere laget utad
- Disponere lagets inntekter (tilskudd, kontingent o.a.) og fordele disse etter plan og godkjent budsjett.
- Oppnevne komiteer og utvalg etter behov, og utarbeide instruks for disse.

#### **Leder**

- Er klubbens ansikt utad, og klubbens representant i møter og forhandlinger, men bør så langt det lar seg gjøre ha med seg en annen person fra hovedstyret eller undergruppene
- Står for klubbens daglige ledelse, koordinerer styrets og klubbens totale aktivitet, inkludert å koordinere all aktivitet mot særgruppene
- Innkaller til styremøter, forbereder saker og leder møtene
- Anviser utbetalinger sammen med kasserer
- Skal påse at valg, adresseforandringer, oppgaver over medlemmer o.a. som har interesse for/skal sendes inn til krets- og forbund, meldes til overordnede instanser innen gitte frister.
- Skal påse at organisasjonsplanen blir gjort kjent og kommunisert til alle i klubben

#### **Nestleder**

- Fungere som leder under dennes fravær, og bør derfor være valgt med henblikk på at han/hun kan rykke opp som leder på et senere tidspunkt.
- Bistår leder og danner et lederteam med denne
- Har ellers definerte oppgaver, på samme måte som et ordinært styremedlem

#### **Styremedlemmer**

- Møter på styrets møter

- Tildeles konkrete oppgaver i henhold til styrets vedtak, samt fordeling av løpende oppgaver knyttet til sponsorvirksomhet, anlegg, informasjon/web, sosialt-ansvarlig etc. I tillegg skal styret oppnevne en ansvarlig for Fordeling av oppgaver foretas av styret ut fra styrets sammensetning mht. kompetanse, interesse mv.

#### **Funksjoner:**

##### **Sekretær**

- Føre referat over alle styremøter og medlemsmøter
- Tar seg av inngående og utgående post, og eventuell arkivering
- Lage møteplan i samsvar med hele styret, distribuere denne til alle styremedlemmer.
- Lage oversikt over styrets medlemmer, og sende det ut til alle medlemmene
- Påse at det utarbeides årsberetning for Tiller I.L. basert på innspill fra særgruppene
- Bidra til vedlikehold, oppdatering mv av informasjon på lagets hjemmeside

##### **Kasserer**

- Disponerer lagets midler og har fullmakt til klubbens bankkontoer og anviser til utbetalinger sammen med leder
- Ansvar for regnskapsframleggelse overfor styret
- Har kjennskap til kontoplan og fører regnskap i henhold til denne, eventuelt er styrets kontantperson mot regnskapsfører.
- Har til enhver tid oversikt over lagets økonomiske situasjon og følger opp denne
- Sette opp årsregnskap og påser at dette blir revidert til årsmøtet
- Påse at særavdelingene er ajour med regnskapsførsel
- Lage budsjett for Tiller I.L. basert på styrevedtatt budsjett i særavdelingene
- Fordeling av inntekter mellom særavdelinger basert på fastsatte nøkler
- Disponere bankkonti etter avtale med styret for øvrig
- Hovedkontakt med revisor og kontrollkomiteen

##### **Medlemsansvarlig (oppgavene kan kombineres med andre oppgaver/roller i styret)**

- Vedlikeholde medlemsregisteret, inkl. sikre oppdatering av gruppetilhørighet, status ift aktivitet, adresse mv.
- Sende ut krav om kontingent, purre på ubetalt kontingent
- Nødvendig rapportering til / fra særgruppene for å sikre at aktive blir registrert som medlemmer og betaler kontingent
- Legge fram saksunderlag for styret vedrørende strykninger
- Årlig rapportering til NIF

##### **Inkluderingsansvarlig (oppgavene kan kombineres med andre oppgaver/roller i styret)**

- Sikre at klubben har gode rutiner for å spre informasjon om hvordan idrettslaget kan inkludere flere barn og unge med innvandrerbakgrunn og barn og ungdom fra familier med lav inntekt.
- Kjenne til reglene for inkluderingsmidler og hvordan søke om dem.
- Være støtte til særgruppenes inkluderingsansvarlige.

##### **Barneidrettsansvarlig (oppgavene kan kombineres med andre oppgaver/roller i styret)**

- Sikre at klubben har gode rutiner for å spre informasjon om bestemmelser og rettigheter til trenere, frivillige og foreldre.
- Sikre forankring av rettigheter og bestemmelser i klubbens styre og undergrupper, slik at barneidrettsperspektivet blir ivaretatt i klubbens drift og arrangement, og kunne begrunne hvorfor dette er viktig.
- Sørge for at klubben gjennomfører foreldremøter etter oppstart av aktivitet, bli kjent med foreldrene og sikre at det blir gitt nødvendig informasjonen om hva det innebærer å være medlem i klubben.
- Sørge for at idretter og grupper samarbeider, koordinerer og videreutvikler et mangfoldig aktivitetstilbud for barna i idrettslaget. Sikre god variasjon i barneidrettsaktiviteten, slik at det stimulerer helhetlig utvikling.
- Arbeide for at klubbens kostnader blir holdt på et rimelig nivå for å sikre bred deltakelse, også fra grupper med dårlig råd.
- Bidra til at alle barn blir inkludert i idretten, uavhengig av bakgrunn.

##### **Generelt**

Styret må sikre nødvendig arbeidsfordeling for å ivareta drift og utvikling. Styret skal ivareta at Tiller IL organiseres slik at idrettslagets driftes optimalt på operativt nivå. Spesielt er det viktig at styrets arbeid og prioriteringer ifm utvikling er forankret og at det er kontaktpunkt fra styret og ned til de operative trenere. Alt må baseres på at medlemmene blir ivaretatt.

Styret fastsetter selv de instruksjer, retningslinjer mv for styrets og andre funksjoner som grunnlag for den enkeltes arbeid.

### **Revisor**

Tiller idrettslag skal ha engasjert revisor for regnskapsåret 2023 iht. bestemmelsene om revisjon av regnskap med omsetning større enn 5 millioner kroner.

### **Kontrollkomiteen**

Kontrollkomiteen velges av årsmøtet. Medlemmene blir valgt for 1 år, det vil si til neste årsmøte. Kontrollkomiteen skal bestå av minst 2 medlemmer, men årsmøtet kan velge flere.

Kontrollkomiteens oppgaver består i granskning av regnskap, men den kan også granske styrets totale forvaltning, både den økonomiske og den virksomhetsmessige. Komiteen har rett til, når som helst, å utføre sin kontroll/revisjon. I den hensikt å lette deres arbeid skal styret sørge for at komiteen hele tiden blir holdt informert om styrets og komiteenes arbeid, gjennom å få tilsendt protokoller, møtereferater og relevante saksdokumenter.

Kontrollkomiteens oppgaver er blant annet knyttet til følgende områder:

- Intern kontroll
- Forvaltning av midler
- Årsregnskap

Kontrollkomiteen skal:

- Kontinuerlig å følge med i klubbens virksomhet og, ved behov, gi styret råd og anvisninger vedrørende forvaltningen,
- Forlange at styret innkaller til ekstraordinært årsmøte eller selv innkalle til dette, om det oppdages noe som strider mot medlemmenes interesser,
- Granske årsregnskapet iht. vedtektene, samt anbefale eller avgi anmerkninger vedrørende ansvarsfrihet for styret
- Senest på det tidspunkt vedtektene bestemmer avgi sin revisjonsberetning / komitérapport til styret, samt
- Under årsmøte framføre revisjonsberetningen/komitérapport

Fastsatt instruks for kontrollkomiteen i Tiller IL skal sikre at kontrollkomiteens arbeid utføres iht. NIFs minimumskrav.

### **Valgkomité**

Valgkomiteen har en av klubbens viktigste oppgaver. Den har ansvaret for personalmessig og funksjonell utvikling av klubben ved å rekruttere nye styremedlemmer-/medarbeidere etter nøye vurderinger av medlemsmassen.

Valgkomiteen plikter:

- å utarbeide en arbeidsplan for inneværende valgperiode,
- å vurdere styrets og komiteenes virksomhet,
- se til at medlemmenes syn på styrets arbeid blir tatt opp til behandling,
- å diskutere med styret om eventuelle endringer i styrets sammensetning,
- å holde seg informert om, og diskutere med, medlemmene om ulike kandidater for styreoppdrag, og derigjennom få rede på om ønskede personer har kunnskap, tid og interesse for oppdraget,
- å gjennomgå for styret og medlemmene hvilke forandringer / nomineringer som kommer til å bli foreslått,
- ved behov å foreslå for styret at passende kandidater får relevant utdanning for påtenkte oppdrag,
- før årsmøtet, på det tidspunkt vedtektene bestemmer, avgi skriftlig forslag på nomineringen som skal forelegges medlemmene på årsmøtet,



- under årsmøtet å presentere valgkomiteens forslag, samt
- etter årsmøtet å analysere eget nominasjonsarbeid

Valgkomiteen har en viktig rolle for å sikre drift av klubben gjennom å finne personer med riktig kompetanse til styret, og ikke minst motivere til å ta ansvar.

I tillegg til ovenstående plikter skal fastsatt instruks for valgkomiteen i Tiller IL sikre at valgkomiteens arbeid utføres iht. NIFs minimumskrav, samt bidra til en god prosess for å finne og foreslå gode kandidater til styret og øvrige organer årsmøte skal velge.

## **Grupper i Tiller IL**

Hver undergruppe skal ha minst tre personer i styret, avhengig av gruppestørrelsen. Tiller IL har følgende særgrupper/idretter:

- Fotball
- Håndball
- Ishockey
- Ski
- Skyting
- Trim
- Allidrett
- Basketball (fram til 1. juli 2023)

Allidrett regnes ikke som særgruppe på lik linje med øvrige særgrupper i Tiller IL, men eget utvalg under hovedstyret, dog slik at leder i Allidrett er en del av hovedstyret. Allidrett er ikke del av særforbund.

Trim er ikke del av særforbund.

### **Fotball**

Styret i fotball skal bestå av sju medlemmer; leder, nestleder, kasserer, sekretær og tre styremedlemmer, samt 1-2 varamedlemmer om ønskelig.

Styret i fotball har ansvar for den løpende driften av fotballvirksomheten i idrettslaget.

Det utarbeides møteplaner, og det avholdes styremøter så ofte det er behov. Det utarbeides sakliste før styremøtene, og det føres protokoll fra møtene.

Styret skal utarbeide dokumenter og innkalle til årlig møte i fotballgruppa. Årlig møte avvikles primo mars.

Styret har fullmakt til og ansvar for å framforhandle og følge opp sponsoravtaler for Tiller Fotball.

Alle prinsipielle spørsmål skal tas opp av et samlet fotballstyre og oversendes for behandling av styret i Tiller idrettslag.

Fotball har videre ansvar for å forvalte de avtaler Tiller IL inngår vedrørende lagets aktiviteter og drift av fotballvirksomheten; herunder avtaler med Sjetne IL vedr TOBB Arena,

### **Håndball**

Styret i håndball skal bestå av sju medlemmer; leder, nestleder, kasserer, sekretær og tre styremedlemmer, samt 1-2 varamedlemmer om ønskelig.

Styret i håndball har ansvar for den løpende driften av håndballvirksomheten i idrettslaget.

Det utarbeides halvårlige møteplaner, og det avholdes styremøter ca. hver måned. Det utarbeides saksliste før styremøtene, og det føres protokoll fra møtene.

Styret skal utarbeide dokumenter og innkalle til årlig møte i håndballgruppa. Årlig møte avvikles primo mars.

Styret har fullmakt til og ansvar for å framforhandle og følge opp sponsoravtaler for Tiller Håndball.

Alle prinsipielle spørsmål skal tas opp av et samlet håndballstyre og oversendes for behandling av styret i Tiller idrettslag.

- Oppgaver og arbeidsfordeling:  
Gruppas oppgaver løses av styret og følgende utvalg:
  - Sportslig utvalg
    - Hjelp sportslig leder med hans/hennes oppgaver. Det bør utvikles delmålsetninger innenfor for eksempel dommere, trenere, gutteside, jenteside osv.
    - Arbeidet kan utføres i grupper sammensatt fra relevante lag og sportslig utvalg. Slik at vi etter hvert kan få en struktur som:
      - Ansvarlig Rekruttering
      - Ansvarlig Dommere
      - Ansvarlig/gruppe Gutter, 6-10 år, 11-15 år, 16-senior
      - Ansvarlig/gruppe Jenter, 6-10 år, 11-15 år, 16-senior
      - Trenerutvikling
      - Spillerutvikling
  - Hallfordelingskomite  
Komiteen fordeler treningstider for sesongen, og informerer lagene om dette.
  - Dommeransvarlige  
De har ansvaret for å følge opp klubbens dommere, og rekruttere nye dommere.
- Aktivitet  
I tillegg til den sportslige aktiviteten har håndballgruppa følgende aktiviteter, herunder dugnader:
  - Tilsynsvakt i Rostenhallen
  - Arrangere Tiller cupen - april
  - Deltakelse i felles dugnad for Tiller IL – salgsdugnad
  - Lagene bidrar blant annet med gjennomføring av reise cup og kick-off for nybegynnere.

## **Ishockey**

Styret i ishockey skal bestå av tre medlemmer; leder, nestleder og kasserer, samt 1-2 varamedlemmer om ønskelig.

Styret i ishockey har ansvar for den løpende driften av hockeyvirksomheten i idrettslaget.

Det utarbeides møteplaner, og det avholdes styremøter så ofte det er behov. Det føres protokoll fra møtene.

Styret skal utarbeide dokumenter og innkalle til årlig møte i ishockeygruppa. Årlig møte avvikles primo mars.

Styret har fullmakt til og ansvar for å framforhandle og følge opp sponsoravtaler for Tiller Ishockey.

Alle prinsipielle spørsmål skal tas opp og oversendes for behandling av styret i Tiller idrettslag.

## **Ski**

Styret i ski skal bestå av fem medlemmer; leder, nestleder, sekretær, kasserer og ett styremedlem, samt 1-2 varamedlemmer om ønskelig.

Styret i ski har ansvar for den løpende driften av skiaktivitetene i idrettslaget.

Det utarbeides møteplaner, og det avholdes styremøter så ofte det er behov. Det føres protokoll fra møtene.

Styret skal utarbeide dokumenter og innkalle til årlig møte i skigruppa. Årlig møte avvikles primo mars.

Styret har fullmakt til og ansvar for å framforhandle og følge opp sponsoravtaler for Tiller Ski.

Alle prinsipielle spørsmål skal tas opp og oversendes for behandling av styret i Tiller idrettslag.

### **Skyting**

Styret i skyting skal bestå av tre medlemmer; leder, nestleder og kasserer, samt 1-2 varamedlemmer om ønskelig.

Styret i skyting har ansvar for den løpende driften av skyttergruppens virksomhet i idrettslaget.

Det avholdes styremøter så ofte det er behov. Det føres protokoll fra møtene.

### **Trim**

Styret i trim skal bestå av tre medlemmer; leder, nestleder og kasserer, samt 1-2 varamedlemmer om ønskelig.

Det avholdes styremøter så ofte det er behov. Det føres protokoll fra møtene.

Alle prinsipielle spørsmål skal tas opp og oversendes for behandling av styret i Tiller idrettslag.

### **Allidrett**

Styret i allidrett skal bestå av fire medlemmer; leder, nestleder, sekretær og kasserer, samt 1-2 varamedlemmer om ønskelig.

Styret i allidrett har ansvar for den løpende driften av allidrettens virksomhet i idrettslaget.

Det avholdes styremøter så ofte det er behov. Det føres protokoll fra møtene.

## **Utvalg i lag/klubb**

Særgruppene oppretter de utvalgene de har behov for i forbindelse med driften av gruppenes aktivitet, permanent og for en kortere periode.

## **Medlemmer**

Alle som driver idrett innenfor Tiller idrettslag sitt aktivitetstilbud plikter å bli medlemmer i idrettslaget. Unntak er aktive barn i regi av allidrett, de har ikke medlemsplikt. Personer som skal være trenere eller lagledere, eller ha andre tillitsverv i idrettslaget må også være medlemmer. Innmelding kan skje via skjemaet som ligger tilgjengelig på <http://www.tiller.idrett.no/innmelding.php>, men det foretrekkes at søknad om medlemskap skjer ved registrering via [www.minidrett.no](http://www.minidrett.no)

Medlemskap i Tiller idrettslag er først gyldig og regnes fra den dag kontingent er betalt. For å ha stemmerett og være valgbar må et medlem ha vært tilsluttet idrettslaget i minst en måned og ha betalt kontingent.

Medlemskap i Tiller idrettslag kan opphøre ved utmelding, strykning eller eksklusjon. Utmelding skal skje skriftlig og får virkning fra den dato den er mottatt.

En ansatt kan være medlem i klubben, men har ikke stemmerett på årsmøtet og den ansatte kan ikke velges til verv i klubben eller overordnede organisasjonsledd.

Strykning kan finne sted av medlem som skylder kontingent for mer enn ett år. Medlem som strykes kan ikke tas opp igjen før skyldig kontingent er betalt. Når medlemmet skylder kontingent etter forfalt to års kontingent, skal medlemskapet bringes til opphør ved strykning fra idrettslagets side.

Ved søknad om medlemskap skal det gis opplysninger om: navn, fødselsdato, adresse, e-post, mobilnummer og navn på foresatte. De som ønsker å delta i noen av lagets idretter angir også hvilken idrett de vil delta i.

Særgruppene skal levere oversikt over aktive innen 2 uker etter sesongoppstart til medlemsansvarlig. Senere endringer rapporteres løpende. Medlemsansvarlig melder tilbake om avvik mellom gruppas oversikt og medlemsregisteret.

Medlemskontingent blir sendt ut fra klubben sin hovedkasserer eller medlemsansvarlig, ingen undergrupper sender ut egne regninger.

## Forsikring

### Idrettsforsikring for barn

Det finnes ulike forsikringsordninger for barn og unge (i alderen 6 - 19 år) som er medlem av idrettslag tilsluttet Norges idrettsforbund og olympiske og paralympiske komité (NIF) eller som deltar i organisert aktivitet i idrettslagets regi.

Alle barn, til den dato de fyller 13 år, som er medlem av idrettslag tilsluttet Norges idrettsforbund og olympiske og paralympiske komité (NIF) eller som deltar i organisert aktivitet i idrettslagets regi er forsikret gjennom Gjensidige barneidrettsforsikring. For forsikringsavtalen gjelder vilkår for Idrettsforsikring og de generelle vilkår, så fremt disse ikke er fraveket i bestemmelsene nedenfor. Forsikringspremien betales av NIF.

For barn fra 13 år og eldre som er medlem og aktiv utøver i en idrett gjelder følgende: fra den dagen barnet fyller 13 år og eldre er forsikringen knyttet til at det løses lisens for den idretten vedkommende deltar i. Her gjelder ulike ordninger i de enkelte særforbund. Kriteriene for lisensordningen kan leses på særforbundet sine hjemmesider

## Anlegg

Tiller idrettslag disponerer gjennom leie og egen eie:

- Gymsaler ved Tonstad skole.
- Gymsal ved Hårstad skole
- KVT-hallen
- Rostenhallen
- Kotenghallen
- Dalgård Ishall
- Leangen Arena
- Leangen Ungdomshall
- Lysløypa på Tiller
- TOBB Arena, kunstgress 11-erbane
- Tonstadbanen, grus 7-erbane
- CitySydbanen, kunstgress 7-erbane
- Heimdalshallen
- Skytebane Rosten Skole
- Kolstad Arena
- Tempebanen
- Åsheimhallen
- Flatåshallen
- Husebyhallen

- Trondheim Spektrum
- Tiller Arena på Tiller videregående skole
- Ulike leide fotballbaner på vinterstid

Ansvarlig i styret søker om timer i gymsaler og ev andre kommunale haller som kan disponeres av idrettslaget. Tildelte timer fordeles på særgruppene. Egne timer tildeles allidrett og trimgruppa. Øvrige timer fordeles på særgruppene fotball, håndball og ski.

Styret i særgruppene har ansvar for å fordele tildelte timer i gymsaler, samt leide baner og lokaler på lag/grupper.

## Arrangement

Tiller idrettslag har eller er delaktig i arrangementer som cuper, kamper, bingo, lotteri og alt annet som skjer i klubbens regi. Tiller idrettslag har flere arrangement hvor det forutsettes at medlemmene deltar på dugnader og bidrar på andre måter i planlegging og gjennomføring. Se for øvrig kapittel om dugnader.

## Informasjon

Idrettslaget informerer medlemmene via nettsiden som har adresse: [www.tiller.idrett.no](http://www.tiller.idrett.no)

Tiller ILs arbeide med framtidig informasjonsstrategi / kommunikasjonsstrategi vil inngå de vurderingene som skal gjøre i forbindelse med utarbeidelse av handlingsplan.

## Økonomi

- Hovedstyret er juridisk ansvarlig for lagets økonomi
- Hovedstyret er ansvarlig for å sette opp budsjett før årsmøtet.
- Alle innkjøp skal godkjennes av styret eller den styret har delegert innkjøpsfullmakt til
- Alle betalte fakturaer skal attesteres av 2 personer, en som kjenner til bestillingen av varen og styreleder eller den som styreleder har gitt fullmakt til. Innkjøp foretatt av særgruppene iht. fullmakstmatrise attesteres av en som kjenner til bestillingen og en i særgruppen som har fått fullmakt.
- Det skal tegnes underslagforsikring for de som disponerer kontoene.

## Regnskap

Tiller Idrettslag skal føre et regnskap der hver gruppe er en avdeling i regnskapet, dette i henhold til regnskapsloven. Det skal føres prosjektrengskap eller lignende for å kunne rapportere inntekter og kostnader pr årsgruppe/lag, særskilte arrangement m.v.

Alle inn- og utbetalinger skal gå gjennom klubben sine conti, det er ikke tillatt å sette penger som tilhører klubbens medlemmer inn på personlige kontoer.

Alle egenandeler og startavgifter skal betales gjennom klubben.

Når en reiser med et lag kan det betales ut forskudd til lagleder, han skal da levere inn reiseoppgjør og kvitteringer for brukte penger.

For å få igjen for utlegg man har hatt for idrettslaget skal det leveres reiseregning/utleggskjema med kvitteringer.

Styret i Tiller IL beslutter lagets økonomihåndbok som inneholder bestemmelser og rutiner vedrørende lagets regnskap, økonomistyring mm.

## **Medlemskontingent**

Medlemskontingenten for kommende år fastsettes på årsmøtet som egen sak.

Medlemskontingent skal betales for hvert enkelt medlem, familiemedlemsskap regnes som en rabattordning og en må fortsatt registrere hvert enkelt medlem med navn og betalt beløp da revisor skal kontrollere medlemslister mot regnskap.

Kontingent enkeltmedlem:                   kr 250  
Kontingent familie, 2-9 medlemmer:      kr 450

### **Innkrevingsrutiner:**

Faktura sendes ut innen medio februar.  
Tidspunkt for første puring fastsettes av styret.

Medlem som ikke har betalt etter puring kan fratras medlemskapet.  
Medlem som skylder treningsavgift for to år taper automatisk sitt medlemskap.  
Medlem som har tapt sitt medlemskap kan ikke tas opp igjen før skyldig kontingent er betalt.

## **Treningsavgift**

Trenings- og/eller annen aktivitetsavgift for særgruppene fastsettes av styret i Tiller idrettslag.

## **Reklame/sponsoravtaler**

Alle sponsoravtaler skal godkjennes av hovedstyret. Hovedstyrets leder signerer alle avtaler på vegne av Tiller IL.

Tiller IL sine retningslinjer for sponsorleie/avtaleinngåelse legges til grunn i arbeidet med å skaffe og følge opp sponsorer.

## **Regler for Tiller IL**

Idrettsforbundet har fastsatt regler som gjelder for alle idrettslag tilknyttet NIF. Som den del av arbeidet med handlingsplan for Tiller idrettslag vil det også arbeides med gjennomgang, tydeliggjøring og økt tilgjengeliggjøring av disse reglene.

## **Politiattest**

Politiattest skal avkreves av personer som skal utføre oppgaver for idrettslaget som innebærer et tillits- eller ansvarsforhold overfor mindreårige eller mennesker med utviklingshemming. Med mindreårige menes barn og unge under 18 år.

Personer under 18 år skal også avkreves politiattest. Den nedre grense er 15 år.

Tiller idrettslag skal ha attest fra:

- Trenere, oppmenn, foreldre som er med på turneringer som ledere.
- De som ofte kjører andre sine barn.

Det er bedre å ha for mange attester en for lite.

<https://www.idrettsforbundet.no/klubbguiden/politiattest/>

## **Dugnad og frivillig arbeid**

Dugnader i regi Tiller IL er nødvendig både får å sikre

- Gjennomføring av aktiviteter, inkludert lagets arrangementer
- Inntekter til idrettslagets aktiviteter

Inntekter fra dugnader går uavkortet til den enkelte særgruppe om ikke annet er bestemt. Styret skal informeres om alle avtaler som gjelder dugnader.

#### **Følgende regler gjelder for dugnader i Tiller IL:**

1. Dugnad er frivillig og skal stå i et rimelig forhold til medlemmenes faktiske evne til å bidra. Idrettslagets særgrupper og lag bør stimulere til dugnad ved å gjøre det til en sosial møteplass for medlemmene.
2. Tiller IL kan ikke pålegge ikke-medlemmer (inkludert foreldre/foresatte) å stille på dugnader.
3. Medlemmer kan ikke kjøpe seg fri fra dugnad.
4. Tiller IL kan ikke ilegge «bøter» eller pålegge medlemmene å betale «dugnadsavgift» for manglende deltakelse på dugnader.
5. Årsmøtet kan i særlige tilfeller pålegge medlemmene å stille på dugnad der dette er en forutsetning for at aktiviteten skal gjennomføres og der alternativet er at aktiviteten må legges ned. Dette gjelder blant annet for gjennomføring av renn, cuper, kiosksalg og lignende.
6. Fastsatt treningsavgift kan betales med inntil 50 % i form av frivillig innsats/dugnad og få dette fratrukket fra avgiften. Deltakelse på aktuelle dugnader er frivillig og gjelder inntektsbringende dugnader innenfor den enkelte særgruppe. Styret i Tiller idrettslag beslutter treningsavgift, inkludert eventuell andel som kan betales ved deltakelse i dugnader/frivillig innsats.

#### **Særskilt om loddsalg**

Loddsalg inngår i dugnadsarbeid og er således også frivillig. Medlemmer kan heller ikke pålegges å betale for de lodd de ikke klarer å selge.

Loddsalg skal ikke foretas av barn under 15 år. Barn under 15 år kan derfor ikke gå alene å selge lodd. Dersom barn under 15 år selger lodd sammen med en person på 15 år eller eldre er det den voksne personen som må foreta pengehåndteringen knyttet til loddsalget.

#### **Dugnad som inntektskilde**

Å delta på dugnader er i utgangspunktet frivillig, men er samtidig en forutsetning for å gjennomføre flere av idrettslagets aktiviteter. Dette gjelder blant annet aktiviteter som framgår av Tiller ILs dugnadsmatrise. Dugnader, inkludert loddsalg er en viktig og inntektskilde for idrettslaget og den enkelte særgruppe. Å delta i dugnader kan også være en måte å betale treningsavgift på. Slike dugnader skal gjennomføres på en slik måte at de alle som kan og ønsker å bidra i slike dugnader skal ha likeverdige muligheter til å delta.

Tiller idrettslag har følgende arrangementer/aktiviteter i kommende periode hvor det forutsettes at medlemmene deltar på dugnader og bidrar på andre måter i planlegging og gjennomføring:

| <b>Arrangement / tiltak</b>              | <b>Ansvarlig gruppe</b> | <b>Annen info</b>          |
|--|-------------------------|----------------------------|
| Tilsynsvakt Rostenhallen                 | Håndball                |                            |
| Tillercup                                | Håndball                | Ulike dugnadsvakter, kaker |
| Kioskvakter Rostenhallen                 | Håndball                |                            |
| Salgsdugnad                              | Håndball og Fotball     | Salg                       |
| Tiller Futsalcup                         | Fotball                 | Ulike dugnadsvakter, kaker |
| Rydding / vedlikehold TOBB Arena         | Fotball                 |                            |
| Rydding / vedlikehold KVT-banen          | Fotball                 |                            |
| Kioskvakter i fotballhuset på TOBB Arena | Fotball                 |                            |
| Poengrenn og premieutdeling              | Ski                     |                            |
| Klubbrenn med premieutdeling             | Ski                     |                            |
| Parkeringsvakt                           | Ski                     |                            |
| Loddsalg – Sør-Trøndelag skikrets        | Ski                     |                            |

|   |                     |                                    |
|---|---------------------|------------------------------------|
| Vedlikehold og drift av bane            | Skyting             |                                    |
| Aktivitetsdag                           | Ishockey            |                                    |
| Idrettsbingo                            | Alle, går på omgang | Levering av kaker 2-3 ganger pr år |
| Sosiale arrangement;<br>juleavslutning, |                     |                                    |

## Utmerkelser og æresbevisninger

Gjeldende statutter vedrørende utdelinger av æresbevisninger for Tiller idrettslag ble vedtatt på årsmøte i 1977 med tillegg på årsmøte i 1987. Det skal føres protokoll over alle utdelinger.

### Utmerkelser

Statutter vedr. utdelinger av æresbevisninger for Tiller idrettslag

- a. **Diplom**
  1. Diplom kan tildeles enkeltpersoner for utmerket innsats i aktiv og administrativ henseender samt for tjenester ytet idretten.
  2. For bare aktiv deltagelse kan det ikke tildeles diplom uten at vedkommende også har ytet administrativ innsats.
  3. For administrativ innsats kan diplom ikke tildeles personer som har hatt lønnede verv innen idrettsorganisasjonene uten at vedkommende har ytet særlig verdifulle tjenester.
  4. Utdeling av diplom skjer etter innstilling av en komite på 5 medlemmer som oppnevnes av arbeidsutvalget. Utdelingen skjer etter enstemmig vedtak i arbeidsutvalget.
- b. **Prestasjonspokal**
  1. Prestasjonspokal tildeles aktive innen laget som har utført en utmerket idrettslig prestasjon.
  2. Prestasjonspokal kan ikke tildeles samme kvinne/mann mer enn 1 gang.
  3. Utdeling av pokal skjer på lagets årsmøte eller ved dertil egnet arrangement innen laget.
  4. Utdeling av pokalen skjer etter innhentede opplysninger fra utvalgene og etter innstilling av den komite som er nevnt under A 4. Avgjørelsen fattes etter enstemmig vedtak i arbeidsutvalget.
  5. Arbeidsutvalget bestemmer i hvert enkelt tilfelle om prestasjon er så akseptabel at utdeling kan finne sted.
- c. **Æresmedlem**
  1. Medalje med diplom kan utdeles til kvinner og menn for fremragende innsats gjennom et lengere tidsrom innen Tiller idrettslag.
  2. Utdeling av medalje med diplom skjer på lagets årsmøte. Arbeidsutvalget kan gi dispensasjon fra denne bestemmelsen hvis det finner det mer hensiktsmessig å foreta utdelingen ved jubileum eller andre spesielle anledninger.
  3. Det kan utdeles mer enn 1 diplom og medalje pr år.
  4. Utdeling av medalje med diplom skjer etter innstilling av en komite på 5 medlemmer som oppnevnes av arbeidsutvalget. Utdelingen skjer etter enstemmig vedtak i arbeidsutvalget.
- d. **Prestasjonspremie (korrigert for hånd til pokal).**
  1. Prestasjonspremie tildeles lag som har utført en utmerket idrettslig prestasjon for Tiller IL.
  2. Prestasjonspremie kan ikke tildeles samme lag mer enn en gang.
  3. Utdeling av premie skjer etter vurdering av enstemmig arbeidsutvalg, og finner normalt sted på lagets årsmøte.
- e. **Det føres protokoll over alle utdelinger.**

### Æresbevisninger Hederstegn

**Tiller idrettsskoles utmerkelse til allsidige utøvere i Tiller idrettslag – statutter**  
Vedtatt 22. februar 1993



## Idrettens verdier: Fellesskap, Glede, Helse, Ærlighet

1. Utmerkelsen består av
  - Fat med inngravert navn på utøver
  - Diplom
  - Gavekort på sportsartikler
2. Utmerkelsen skal tildeles medlemmer av Tiller Idrettslag som er under 16 år og har utvist spesielle idrettslige og sosiale egenskaper i to eller flere av TILs særretter. Det skal ikke legges spesiell vekt på resultater, men derimot på allsidighet, treningsiver og miljøskapende egenskaper.
3. Tildelingen er årlig. Tiller Idrettsskole gir særgruppene i oppgave å innstille sine kandidater. Dette skal skje minst en måned før TILs ordinære årsmøte.
4. Idrettsskolens styre foretar utvelgelsen og innrapporterer sitt valg til TILs hovedstyre.
5. Fatet sees på som en vandrepokal og beholdes av mottakeren til neste utnevnelse.
6. Kostnadene forbundet med utnevnelsen dekkes av idrettsskolen.
7. Ved et eventuelt opphør av Tiller Idrettsskolen tilfaller fatet Tiller Idrettslag.
8. Utnevnelsen kan oppnås kun en gang av utøverne.

Tiller, 22. februar 1993