



TILLER IDRETTSLAG

SKYTING • SKI • ISHOCKEY • HÅNDBALL • FOTBALL • TRIM • IDRETTS-SKOLE

Til medlemmer i Tiller idrettslag

Tiller 10. november 2015

Saksliste og forslag til årsmøte

Det vises til innkalling til årsmøte av 13.10.2015

Tid: 17. november 2015, kl 19.00.

Sted: Tiller videregående skole

Saksliste

- 1) Godkjenne de stemmeberettigede.
- 2) Godkjenne innkallingen, saksliste og forretningsorden
- 3) Velge dirigent, referent, og 2 medlemmer til å underskrive protokollen
- 4) Behandle styrets årsberetning for 2014
- 5) Behandle idrettslagets regnskap
- 6) Behandle forslag og saker
 - a) Endring i lov for Tiller idrettslag
 - b) Økonomi og håndtering av kasse ifbm arrangementer
 - c) Futsal
- 7) Fastsette medlemskontingent 2016
- 8) Vedta idrettslagets budsjett
- 9) Behandle idrettslagets organisasjonsplan
- 10) Valg
 - a) Leder og nesteleder
 - b) Kasserer, styremedlem og varamedlemmer
 - c) Øvrige valg
 - i) Styre Fotball
 - ii) Styre Håndball
 - iii) Styre Idrettsskolen
 - iv) Styre Trim
 - v) Styre Ishockey



TILLER IDRETTSLAG

SKYTING • SKI • ISHOCKEY • HÅNDBALL • FOTBALL • TRIM • IDRETTS-SKOLE

- vi) Styre Ski
- vii) Styre Skyting
- d) Revisor
- e) Kontrollkomitee
- f) Representanter til ting og møter i organisasjonsledd der Tiller IL har representasjonsrett
 - i) Årsmøte idrettsrådet
- g) Valgkomité med leder, 2 medlemmer og 1 varamedlem for neste årsmøte

Vi ønsker for øvrig å minne om NIFs lov ved valg/oppnevning, herunder:

Det gjelder særlige krav til valgbarhet for personer som skal velges til verv på årsmøtet.

- **Arbeidstakere:**
En arbeidstaker er ikke valgbar. Unntak gjelder for følgende:
 - arbeidstakere som også er spillere i idrettslaget
 - arbeidstaker som er ansattrepresentant
 - personer som har noen få betalte timer i oppdrag for idrettslaget per uke
- **Oppdragstakere:**
Personer som har et oppdrag for idrettslaget som ligner på et ordinært arbeidstakerforhold er ikke valgbar.
- **Andre personer:**
Personer som selv har en økonomisk interesse i driften av idrettslaget eller som er ansatt i, har styreverv eller eierskap i juridisk person (for eksempel et selskap) som har økonomisk interesse i driften av idrettslaget, er ikke valgbar. Det samme gjelder styremedlemmer og ansatte i en slik juridisk person.

Det gjelder også krav til kjønnsfordelingen av årsmøtevalgte organer (styret, kontrollkomité osv.). I organer med 2-3 personer må minst én være av det motsatte kjønn. I organer med 4 eller flere personer, må minst to være av det motsatte kjønn.

Med vennlig hilsen
styret



TILLER IDRETTSLAG

SKYTING • SKI • ISHOCKEY • HÅNDBALL • FOTBALL • TRIM • IDRETTS-SKOLE

Vedlegg 1

Årsmøte Tiller idrettslag 17. november 2015

Sak 2 Godkjenne innkalling, saksliste og forretningsorden

Forslag til forretningsorden:

1. Årsmøtet ledes av den valgte dirigenten.
2. Protokollen føres av den valgte sekretæren.
3. Ingen representant gis rett til ordet mer enn 3 ganger i samme sak. Med unntak for innledningsforedrag settes taletiden til: 5 min. første gang og 3 min. andre gang og 2 min. tredje gang.
4. Dirigent kan forkorte taletiden og sette strek for talelisten etter behov.
5. Representanter som forlanger ordet til forretningsorden har 1 min. taletid.
6. Alle forslag må leveres skriftlig til dirigenten, og være undertegnet med representantens navn. Forslag kan bare fremmes i saker som står på saklisten. Tidligere forslag kan ikke trekkes tilbake og nye forslag ikke settes fram etter at strek er satt, eller saken er tatt opp til votering.
7. Med unntak av lovendringer avgjøres alle vedtak og valg ved flertall av de avgitte stemmer. Blanke stemmesedler teller ikke, og stemmene regnes som ikke avgitt.
8. I protokollen føres det inn hvem som har hatt ordet i sakene, forslag og vedtak med antall stemmer for og imot.



TILLER IDRETTSLAG

SKYTING • SKI • ISHOCKEY • HÅNDBALL • FOTBALL • TRIM • IDRETTS-SKOLE

Vedlegg 2

Årsmøte Tiller idrettslag 17. november 2015

Sak 3 Valg av dirigent/ordstyrer, referent og 2 medlemmer til å underskrive protokollen

Styrets innstilling:

Therese Stavø-Gunhildsøien velges til dirigent.

NN velges som referent. (Styrets innstilling legges fram på årsmøte.)

Til å underskrive protokollen oppnevnes to møtende medlemmer.

ÅRSBERETNING FOR 2014 FOR TILLER IDRETTSLAG

Virksomhetens art, mål og organisasjon

Tiller IL er et breddeidrettslag og har som hovedoppgave å tilby et aktivitets- og idrettstilbud til alle i nærmiljøet. Barn og ungdom på Tiller er lagets viktigste målgruppe.

Tiller IL hadde totalt 1017 betalende medlemmer i 2014. Av disse var 575 under 18 år.

Tiller IL er et idrettslag bestående av totalt sju særgrupper. Fem av disse driver med særidretter; fotball, håndball, ishockey, ski, og skyting. I tillegg inngår en trimgruppe som hovedsakelig har et trimtilbud til voksne i nærområdet og en gruppe som har de minste aldersgruppene som sin målgruppe, idrettsskolen.

Verdier som idrettsglede, fellesskap, helse og ærlighet skal prege all idrettslig aktivitet.

Verdier som frivillighet, demokrati, lojalitet og likeverd skal prege det organisatoriske arbeidet.

Styrets sammensetning og arbeid

Tiller ILs styre i 2014/2015 har bestått av arbeidsutvalget og lederne i særgruppene, inkludert leder for Trim og Idrettsskolen. Arbeidsutvalget har siden ultimo 2014 bestått av leder og nestleder, og en har ikke lyktes med å komplettere styret med kasserer og ny sekretær. Det er avholdt 9 styremøter i perioden. I tillegg er det avholdt enkelte møter i arbeidsutvalget.

Planlagt rehabilitering av kunstgressbanen ved Tonstad skole (TKS) ble ikke gjennomført sommeren 2014, men utsatt til 2015. I tillegg til rehabilitering av banen har Sjetne IL og Tiller IL i løpet av perioden jobbet med ny samarbeidsavtale om drift og vedlikehold av banen og baneområdet.

Arbeidsutvalget

Verv:	Navn:
Leder	Lillian Engen
Nestleder	Magnar Granhaug
Sekretær	Kirsti Renee Sæther (t.o.m. medio november 2014)
Kasserer	Ikke besatt
Styremedlem	Ikke besatt

Fotball

Verv:	Navn:
Leder	Lars Marius Løkken
Nestleder	Håvard Duklæt
Kasserer	Robert Sotberg
Sekretær	Marius Lundhaug Larsen
Styremedlem	Tore Kristiansen
Styremedlem	Jon Gunnar Halgunset

Tiller Fotball-styret har vært i gjennom mange saker dette halvåret, men de største hovedpunktene har vært bestilling av vintertreninger, økonomi, samarbeid med Sjetne IL og Trondheim Kunstgress Syd AS (TKS) med sikte på å få nytt kunstgressdekke på

kunstgressbanen på Tonstad. Rehabiliteringen var opprinnelig planlagt å skulle gjennomføres i 2014, men ble utsatt til 2015. TKS har solgt banenavnet til TOBB, og det nye navnet vil være TOBB Arena.

Parallelt med arbeidet med rehabiliteringen av kunstgressbanen har eierne av TKS, Sjetne IL og Tiller IL, hatt dialog vedrørende det samarbeidet knyttet til bruken av banen. Avtalen regulerer blant annet fordeling av banen og hvordan lagene skal samarbeide på tvers og sammen med TKS når det gjelder drift av banen.

Det har også i 2014 blitt brukt mye tid på å få orden på økonomien i særgruppa. Prisene ved halleie har blitt endret og av den grunn vil leie av KVT bli erstattet med leie av Heimdalshallen i løpet av 2015. Tiller IL Fotball har i en periode hatt stor aktivitet innen Futsal uten at det har hatt forankring i styret og uten av de økonomiske forutsetningene har vært på plass. Dette er fulgt

Tiller IL v/fotball har fått tilsagn fra TKS til å sette opp lokaler med kiosk, garderøber, møterom mv ved TOBB Arena. Man har prioritert å få på plass et klubbhus ved siden av kiosken på TKS. Jordvullen ble gravd ut i slutten av mars 2014 og det er gjort klart for å sette opp brakker som skal tilpasses.

Håndball

Verv:	Navn:
Leder	Jan Kåre Brandsdal
Kasserer	Frøydis Larsen
Sekretær	Trine Thorvaldsen
Styremedlem	Kjetil Brandmo
Styremedlem	Hege Riem
Styremedlem (webansv.)	Geir Gautvik (t.o.m. høst.2014)

Regnskapsansvarlig har vært Vidar Gundersen. Fra 010115 har Trio regnskap overtatt denne oppgaven.

Sportslig utvalg er reetablert. Det har bestått av Lars Nordberg som sportslig leder, Espen Pettersen, Petter Lysfjord, Marte Johnsen og Joan Myran. De er godt i gang med sine oppgaver, jf. deres egen årsberetning. Treningstider vært fordelt av Knut Hokstad, Inger Lise Melting og Gunnvor Broholm.

Dommerkontakter har vært Eli Norheim og Arne Almåsbakk. Her jobbes det svært godt – Tiller er best på rekruttering og Eli ble Årets dommerkontakt i sesongen 2013/14.

Ansvar for kiosken i Rostenhallen har vært Nina Helåsaunet og Hege Grytdal.

Åsmund Bergheim har også i 2014 vært cupgeneral for Tillercupen. Cupen ble gjennomført med i underkant av 200 påmeldte lag – en stor suksess.

Møtefrekvensen i styret har vært lavere i 2014 sammenlignet med tidligere. Dette har bl.a. sammenheng med at sportslig utvalg er på plass. Videre har Tiller IL Håndball vært representert i møter i regi av kretsen, Trondheim kommune (tilsynsvakt Rostenhallen), Tillercup, sponsorer og leverandører.

Styret har også for sesongen 2014/15 hatt stort fokus på økonomi. Vi har nådd målsetningen fra 2012 om å ha 25 % egenkapital ut fra omsetning.

Idrettsskolen

Verv:	Navn:
Leder	Kristian Stenkløv
Styremedlem	Elisabeth Viktil
Styremedlem	Roger Ekle
Kasserer	Marianne Bestvold

Det er avholdt 4 styremøter i perioden og behandlet 25 saker.

Ishockey

Verv:	Navn:
Leder	Ikke besatt
Nestleder	Ikke besatt
Kasserer	Espen Kowalewski
Styremedlem	Geir Inge Overvik

Kasserer har i perioden deltatt i hovedstyremøte som representant for særguppa. Det er i perioden avholdt 4 styremøter og behandlet saker om økonomisk støtte til turneringer.

Representanter for klubben har deltatt på klubbledermøter i Sør-Trøndelag Ishockeykrets. Styret har hatt fokus på rekruttering, gjennomføring av aktivitetsdag samt organisering av samarbeid med andre klubber i forbindelse med serier og turneringer. Dette inkluderer samarbeid med Astor Ishockey om trening for de yngste aldersklassene og arrangering av ishockeyskole.

Ski

Verv:	Navn:
Leder	Snorre Sandvik
Nestleder	Tom Vold
Kasserer	Knut Hergot
Sekretær	Petter Måløy
Styremedlem	Jostein Smemo

Det har i perioden vært avholdt 6 styremøter og behandlet ulike saker. Styret har bestått av tre representanter denne sesongen. Wenche Langøren har i praksis tatt over for Jostein Smemo for sesongen 2014/2015. Tom Vold har ikke deltatt i perioden.

Skyttere

Verv:	Navn:
Leder	Nils Terje Viken

Det har ikke vært aktivitet i særgruppa i 2014, men ny leder har påstartet noe arbeid med å klargjøre lokalene for økt aktivitet.

Trim

Verv:	Navn:
Leder	Oddny Rønning Lossius
Nestleder	Ingrid Rolfseng
Kasserer	Bente Wold
Styremedlem	Gerda Ovesen

Valgkomité

Verv:

Leder
Medlem
Medlem
Varamedlem

Navn:

Bjørn Atle Haugen
Monica Brå Henden
Jørgen Tørset (t.o.m. primo oktober 2014)
Bjørn Helge Larsen

Bjørn Helge Larsen gikk inn som ordinært medlem i løpet av perioden.

Det er i 2014 utbetalt styrehonorar til:

Siw Rødsjø	kr 10 000
Håvard Duklæt	kr 10 000 Utbetalt i 2015, men for perioden 2013/2014
Oddny Lossius	kr 3 000
Ingrid Rolfseng	kr 1 000
Gerda Ovesen	kr 1 000
Bente A Wold	kr 1 000

Aktiviteter

Fotball

Fotballgruppen har hatt ca. 500 aktive i 2014, fordelt på 34 lag fra år 2006 – senior, oldboys og veteran.

Antall nye aktive i løpet av 2014, er ca. 60 stk og 2007 årgangen (1.klassene) har den største andelen med nye spillere. Antall frafall er størst i aldersgruppene 12-16 år, ca 20-25 stk. dette fordeles gjennom hele året.

Fjernvarmecupen er det eneste store arrangementet for Tiller fotball i 2014 og det var en stor suksess for Tiller fotball med ny rekord i deltagende lag, økonomisk og sosialt. Fjernvarmecupen har blitt en tradisjon for lagene i Trondheim og vi har hatt flere tilreisende lag enn tidligere.

Vi har arrangert to futsalskoler i løpet av vinteren og to fotballskoler på sommeren med varierende deltagelse, men med et godt fotballfaglig innhold har deltagerne vært svært fornøyd.

Fokusområder i 2014 har vært spillerutvikling og trenerutvikling og det er har vært flere kurs regi kretsen i 2014 enn tidligere år. Tiller fotball skal jobbe videre med spiller -og trenerutvikling og skal også ha fokus på dommerrekruttering

Håndball

I sesongen 2014/2015 har Håndball hatt ca. 260 aktive fordelt på 17 lag. 10 jentelag og 7 guttelag. Jentene er i årgang 2007-1998 og guttene er i årgang 2007-1996, samt 2. og 3. divisjon. Det betyr at man totalt sett ligger på samme nivå som i 2013.

Tillercup ble også for 2014 en vellykket cup for oss – både sosialt og økonomisk. Videre er det gjennomført felles reisecup til Hamar.

Det jobbes aktivt med rekruttering – både spillere og dommere. I tillegg har håndballgruppa deltatt på aktuelle arenaer hvor frafallsproblematikken har vært drøftet (møter i regi av RMN, andre klubber mv).

Ishockey

Senior 3. og 4. divisjon: 29 spillere

U13: 15 spillere

U11: 13 spillere

Mini: 6 spillere

Mikro: 16 spillere

Antall aktive spillere falt også i 2014, og rekruttering er derfor et viktig tema for klubben de neste sesongene. Styret i Tiller Ishockey mener at en viktig årsak til den manglende rekrutteringen er nærheten til ishall som gjør det vanskelig å bygge kultur for skøytesport innenfor rekrutteringsområdet. En ishall på Tiller må på plass for at klubben skal vokse og at spillerne velger å fortsette med ishockey.

Gruppen har arrangert ishockeyskole i samarbeid med Astor, og gjennomført aktivitetsdag for mini, mikro og ishockeyskole. Lagene i klubben har deltatt på lokale aktivitetsdager og cuper utenfor Sør-Trøndelag.

Ski

Aktiviteten i sesongen har vært spesiell pga. vær-situasjonen. Det har vært gjennomført et poengrenn. Klubbmesterskap ble heller ikke avholdt i år.

Tross vær og føre har aktiviteten vært meget bra. Vi har hatt tre trenere som har gjennomført to treninger i uken for den eldste gruppen og en trening for de yngste.

Vi har i dag totalt ca. 40 aktive medlemmer i Tiller ski. Hvorav den yngste gruppen (2004 og yngre) utgjør 50 %.

Av sosiale aktiviteter er det gjennomført en miljøransamling i forbindelse med oppstart av sesongen, en samling i forbindelse med juleavslutning, sesongavslutning med tilhørende premieutdeling i Granåsen.

Idrettsskolen

Tiller IL Idrettsskole er et tilbud til barn mellom fire og ni år. Tiller IL Idrettsskole skal ha fokus på motorisk mestring og gi innsikt i et bredt utvalg av idretter. I 2014 har vi vært innom turn, friidrett, ballspill, kampsport, rytme mm.

På vårsemesteret 2014 var det i følge påmeldingslistene ifra Høsten 2013 - 90 påmeldte barn i alderen 4-5 år. På Høstsemesteret 2014 har det vært 90 barn innom idrettsskolen i alderen 4-5 år. I alderen 6-9 år har det vært innom 30 barn i løpet 2014.

Idrettsskolens aktivitetsplan følger skoleåret, og det har vært 4 grupper på maksimalt 30 barn i hvert skoleår. Det er 3 grupper for barn i alderen 4-5 år og en gruppe for 6-9 år. Alle treningene har foregått på Hårstad skole eller i området rundt skolen.

På grunn av fulle grupper opplevde vi i løpet høsten 2014 at omtrent 10 - 15 barn måtte stå på venteliste for deltakelse i Idrettsskolen, dette særlig i aldersgruppen 4- 5 år. Dette er ikke en ønskelig situasjon.

I 2014 har vi hatt 5 trenere og 1 vikar. 4 av trenerne var med både i våren og høsten 2014. Trenerne er idrettsinteresserte studenter.

Skyting

Skyttergruppa ikke hatt et organisert tilbud i 2014. Det vesentligste av aktivitet på skytebanen ved Rosten skole er knyttet til utleie av banen.

Trim

Trimgruppa har et tilbud to ganger i uke. All trening i 2014 har vært ved Tonstad skole.

Medlemstall

Lagets totale medlemmer i 2014 og fordelt på aktive i særgruppene er som følger (flere medlemmer er aktive i mer enn en særgruppe og inngår da i tallene til to eller flere særgrupper):

	0-5 år	6-12 år	13-19 år	20-25 år	Over 25 år	Totalt
Tiller IL						
Kvinner	21	138	93	19	171	442
Menn	26	205	115	45	184	575
	47	343	208	64	355	1017
Fotball						
Kvinner	0	73	32	0	21	126
Menn	2	169	67	12	56	306
	1	228	82	18	88	417
Håndball						
Kvinner	0	79	53	0	8	140
Menn	0	32	17	12	9	70
		93	79	10	27	209
Idrettsskolen						
Kvinner	16	1	0	0	2	19
Menn	21	4	0	0	1	26
	37	5	0	0	3	45
Ishockey						
Kvinner	0	3	0	0	1	4
Menn	0	14	2	1	6	23
	0	17	2	1	7	27
Ski						
Kvinner	0	2	3	0	0	5
Menn	0	20	10	0	5	35
	0	22	13	0	5	40
Skyting						
Kvinner	0	0	0	0	0	0
Menn	0	0	0	0	2	2
	0	0	0	0	2	2
Trim						
Kvinner	0	0	0	0	16	16
Menn	0	0	0	0	0	0
	0	0	0	0	16	16

Alle som deltar i aktiviteter i regi av idrettsskolen skal også registreres, men plikter ikke å stå som medlem i idrettslaget og dermed eller ikke betale medlemskontingent. Deltakerne betaler aktivitets-/treningsavgift. Idrettsskolen hadde i løpet av 2014 totalt 190 aktive deltakere, fordelt på følgende aldersgrupper og kjønn:

	0-5 år	6-8 år	9-10 år	11-12 år	Totalt
Kvinner	47	33	1	0	81
Menn	65	42	2	0	109
	112	75	3	0	190

I mangel på administrativ ledelse i idrettslaget i flere år har en også hatt mangelfull kontroll og oppfølging av medlemsregisteret. Det er gjennomført forbedringer fra og med 2013, men ytterligere tiltak er nødvendig for å sikre at alle aktive i særgruppene blir innrapportert som medlemmer og betaler kontingent.

Tiller IL har i mange år vært blant de 10 største idrettslagene i Trondheim når det gjelder antall medlemmer. I 2014 hadde Tiller IL 1017 medlemmer og er dermed nummer 14 på listen i Trondheim. Det er ikke et mål i seg selv å komme høyere på listen, men antall betalende medlemmer er betydelig lavere enn det antall aktive særgruppene har registrert. Det er behov for å kommunisere enda tydeligere til utøvere i særgruppene at inngangsbilletten til å delta på treninger og i konkurranser går via innbetalt medlemskontingent. Det er spesielt viktig at aktive opp til 12 år registreres som medlemmer og betaler kontingent før de deltar i idrettslagets aktiviteter. Det er gjennom medlemskapet blant annet forsikring av denne aldersgruppen gjelder.

Fra og med 2014 er det innført sentralt medlemsregister som alle idrettslag tilknyttet idrettsforbundet skal benytte. Det har tatt noe lengre tid enn forutsatt å få flyttet medlemsbasene over til den nye løsningen. Det gjelder også for Tiller idrettslag. Det jobbes fortsatt med å få nødvendig opprydding, innhenting av manglende opplysninger vedrørende medlemmene, samt innregistrering i nasjonal løsning. Arbeidet er dog så vidt forsinket og Tiller IL har derfor måtte sende ut krav om medlemskontingenten for 2015 iht. tidligere års rutiner.

Antall aktive medlemmer har betydning for idrettslagets inntekter av offentlige tilskudd, samt i markeds- og sponsorarbeid. Dette er inntekter som kommer de enkelte særgruppene til gode og skal bidra til redusert behov for treningsavgift og andre bidrag fra aktive og/eller deres foresatte. Det er derfor også viktig at det enkelte medlem blir registrert med de aktivitetene en deltar i.

Alle foreldre og foresatte oppfordres til å melde hele sin familie inn i idrettslaget.

Årsregnskapet

Tiller idrettslag gikk med et overskudd i 2014 på kr 622 054. Et resultat som er kr 351 489 dårligere enn budsjettet, og 206 408 kr dårligere enn i 2013

Gruppe	Faktisk resultat 2014	Faktisk resultat 2013	Budsjettet resultat 2014	Avvik
Håndball	kr 119 034	kr 198 036	kr 151 000	kr -31 966
Fotball	kr 398 503	kr 285 607	kr 786 075	kr -387 572

Ski	kr	21 964	kr	25 959	kr	2 645	kr	19 319
Skyttere	kr	804	kr	36 143	kr	2 003	kr	- 1 199
Ishockey	kr	-15 779	kr	114 863	kr	36 120	kr	-51 899
Trim	kr	17 858	kr	17 946	kr	2 700	kr	15 158
Hoved	kr	97 371	kr	116 136	kr	- 7 000	kr	101 371
Idrettsskolen	kr	-14 702	kr	33 773	kr	0	kr	-15 702
Sum	kr	622 054	kr	828 462	kr	973 543	kr	- 351 489

Hovedlaget hadde i 2014 et overskudd på kr 97 371. Offentlige tilskudd, både fra kommune og staten, samt merverdiavgiftskompensasjon overføres til særgruppene. Hovedlagets kostnader finansieres i sin helhet av medlemskontingenten. Det vesentligste av renteinntektene gjelder renter på konto for bundne midler til anlegg. De årlige renteinntektene på kontoen legges til anleggsfondet.

Håndballgruppa hadde et overskudd på kr 119 034 i 2014. Styret i håndball har også for sesongen 2014/15 hatt stort fokus på økonomi.

Fotballgruppa hadde et noe svakere resultat enn budsjettert, men har fortsatt et overskudd på kr 398 503. Nivået på inntekter og kostnader er noe lavere, blant annet pga. avgivelse av tre lag innen senior og junior fra 1.1.2014, jf. årsmøtevedtak 29. august 2013.

Skigruppas overskudd på kr 21 964 skyldes i all hovedsak lavere kostnader som følge av færre arrangementer. På grunn av manglende snø i sesongen dreide all aktivitet seg om renn og treninger. Det var ikke mulig å gjennomføre verken poengrenn eller klubbmesterskap.

Skyttergruppas gode resultat i 2013 kommer av inntektsføring av en større andel av investeringstilskudd til finansiering av gruppas skytebane. Banen er finansiert ved særskilt tilskudd. Banen avskrives med ca. kr 10 000 pr år, og de siste årene har tilhørende investeringstilskudd ikke blitt inntektsført. I 2014 hadde skyttergruppe et overskudd på kr 804, og representerer gruppas normale drift.

Ishockeygruppa hadde i 2014 et underskudd på kr 15 779. Aktiviteten i gruppa har blitt kraftig redusert de siste årene, og dette har bidratt stor reduksjon både i inntekter og kostnader. Kostnader som halleie har ikke latt seg redusere i samme grad.

Trimgruppas overskudd på kr 17 858 er bedre enn budsjettert. Det gode resultatet har i sin helhet sammenheng med høyere aktivitet enn forventet, samt større tilskudd enn budsjettert.

Idrettsskolen hadde et overskudd på kr 33 773 i 2013. Nær halvparten av resultatet var knyttet til korrigerende av tidligere års kostnader som ikke var blitt tilbakeført i riktig år. I 2014 hadde gruppa et underskudd på kr 14 702. Aktiviteten har vært forholdsvis høy i flere år, og man foretok derfor en styring med en trener mer enn forrige år.

I 2013 ble det gjennomført et årsmøte der årsregnskapene for 2010, 2011 og 2012 ble behandlet. Noe av årsakene var knyttet mangel på samordning i Tiller IL, men også til dels dårlige rutiner og organisering av regnskapsføringen i idrettslaget. Intern kontroll og øvrige rutiner for ajourhold, dokumentasjon mv varierer hos særgruppene. Hovedstyret hadde som mål å sikre riktig og rettidig regnskapsavleggelse i 2014. Verken de gruppene som fører regnskap selv eller de som ikke har slik løsning har klart å levere regnskap iht. gjeldende krav. Hovedstyret vil fortsatt jobbe for å få etablert andre og bedre løsninger for økonomi- og

regnskapsoppfølging. Manglende kompetanse og kapasitet i flere kassererfunksjoner har vært utfordrende i hele perioden.

Regnskapet for 2013 ble avlagt med en del balanseposter som ikke var endelig avklart. Flere av disse er heller ikke avklart pr 31.12.14. Dette er gjeldsposter og fordringer som har stått uendret i flere år. Det er avklart at det vesentligste av postene gjelder mellomværende på tvers av særgruppene. Ikke-korrigerede balanseposter er vurdert til å ikke ha vesentlig resultateffekt, men sum gjeld og fordring er som følge av disse feilene hver for seg satt for høyt. Styret kjenner ikke til vesentlige forhold ut over nevnte balansepostene som har betydning for av idrettslagets regnskap.

I kommende periode vil styret i Tiller IL øke sitt fokus på oppfølging og rapportering av økonomi knyttet til lagene. I tillegg er et behov for å økt fokus på intern kontroll av økonomi og regnskap knyttet til arrangementer, kiosksalg og lignende.

Anlegg og baner

Trondheim kommune bidrar med treningsarenaer gjennom timer i gymsalene på Tonstad og Hårstad skole. Disse har begrenset kapasitet i forhold til lagets totale behov og laget leier timer i flere andre gymsaler og lignende flere andre steder; KVT-hallen, Nidaros Ungdomsskole, Tiller videregående og Kotenghallen.

Banekapasitet for fotball er i hovedsak begrenset til leie av 11-erbanen Trondheim Kunstgress Syd, endret til TOBB Arena i 2015. I tillegg er Tiller IL eier av 7-erbanen CitySyd Kunstgress ved KVT. En del trening foregår også på en mindre grusbane ved Tonstad skole.

Tilgang til baner, haller og andre arealer egnet til trening for Tiller IL sine særgrupper er begrenset i den sørlige delen av Trondheim og på Tiller i særdeleshet. Det er derfor en konstant utfordring å finne nok treningstimer til alle lag og grupper i Tiller IL.

Skigruppa har tilgang til skiløypa i Tillerparken. Denne er ofte godt preparert av Trondheim kommune når det er nok snø. Noe av treningen foregår også ved Saupstad og andre steder i Bymarka. I sesong 2014/2015 var det også svært lite snø, dog noe bedre enn i sesongen 2013/2014.

Treninger for Ishockeygruppa skjer i Dalgård Ishall, Leangen Arena og Leangen Ungdomshall.

Håndballgruppa sine treninger skjer i Nidarøhallen, Kotenghallen, KVT-hallen, Tiller Videregående og Bankhallen. I tillegg har gruppa benyttet gymsalene ved Hårstad og Tonstad skolen.

Alle særgruppene som krever haller og baner til trenings- og konkurranseformål, inkludert idrettsskolen har store utfordringer med å gi et tilbud iht. egne og idrettens mål til alle som ønsker å være med til Tiller IL sine aktiviteter. Idrettsskolen har i løpet av sesongen 2013/2014 hatt venteliste. Dette er en situasjon Tiller IL ikke kan fortsette å ha med hensyn til tilbudet til de yngste. Øvrige særgrupper har ikke opplevd å måtte avvise barn eller ungdom av samme årsak, men lag som eksempelvis skal ha tilbud om 3 treninger i uken har måttet nøye seg med 2. I tillegg tilbys mange, inkludert noen av de yngste treningstimer for sent på kveldene.

Tiller IL har i deler av 2014 hatt noe mer dialog med Trondheim kommune angående anleggssituasjonen for Tiller IL og Trondheim Sør generelt. Denne dialogen vil fortsatt framover både ift. økt anleggskapasitet og finansiering.

Informasjon

Tiller IL har egen hjemmeside på <http://www.tiller.idrett.no/>

Hjemmesiden benyttes som en viktig informasjonskanal til våre medlemmer. Alle særgruppene har mulighet for å legge ut informasjon på sine respektive undersider. Flere av særgruppene har etablert egne hjemmesider. Det er en målsetting at disse på sikt skal samles slik at Tiller IL framstår som et enhetlig idrettslag igjen. Arbeidsutvalget har ikke hatt kapasitet til å prioritere dette arbeidet, men flere særgrupper har jobbet godt med sine deler av hjemmesiden. Det er blant annet etablert gode løsninger for løpende informasjon til de aktive i flere av særgruppene.

Arbeidsmiljø, likestilling og diskriminering

Det er ingen ansatte i Tiller IL. I hovedsak er det trenere og instruktører som mottar godtgjørelse for utført arbeid for Tiller IL.

Tiller IL har i siste valgperiode hatt 30 medlemmer til sammen i hovedstyret og særgruppen. Disse har fordelt seg på 20 menn og 10 kvinner. Arbeidsutvalget har i perioden 2014/2015 bestått av en mann og en kvinne. Hovedstyrets øvrige medlemmer har bestått av 6 menn og 1 kvinner. Kjønnfordelingen i særgruppene har over år hatt en økende andel menn. Det er stort behov for at kvinner og da særlig mødre i større grad deltar i de styrende organer i Tiller IL.

Mange aktive medlemmer i Tiller IL er opprinnelig fra andre land enn Norge. Verken representasjon i hovedstyret eller særgruppenes styrer reflekterer dette mangfoldet i idrettslaget om preger idrettslaget for øvrig. Styret vil gjennom dialog med valgkomiteen bidra til at en sikrer framtidig styreprerentasjon som i større grad reflekterer lagets mangfoldighet.

Miljø

Tiltak som er rettet mot miljøet er i hovedsak rettet mot det totale miljøet i lag og særgruppene, og med hovedfokus på de aktive. Det er ikke satt spesielt fokus på miljøet for trenere, styremedlemmer og lignende.

Tiller IL kan ikke se at den virksomheten som utøves i laget påvirker det ytre miljøet negativt.

Fortsatt drift

Årsregnskapet for Tiller IL er avlagt under forutsetning for fortsatt drift.

Avslutning

Styret vil benytte anledning til å takke alle aktive jenter og gutter for innsatsen både på og utenfor idrettsarenaen. Vi håper dere har stor glede av idretten uavhengig av ambisjonsnivå, og at dere knytter varige og gode sosiale bånd gjennom fellesskapet i idrettsaktivitetene. Vi er glade for å få bidra til å legge forholdene til rette for dette.

Det utøves en imponerende innsats av foreldre, trenere og lagledere gjennom året. En stor takk til alle dere som gjør det mulig å drive et idrettslag av vår størrelse på dugnadsbasis.

Takk til våre samarbeidspartnere og sponsorer, som bidrar økonomisk både til den daglige driften og til spesielle arrangement.

Vi ønsker alle våre medlemmer og samarbeidspartnere lykke til i resten av 2015.

Tilber 10. november 2015

Lillian Engen
leder

Magnar Granhaug
nestleder

Lars Marius Løkken
leder fotball

Jan Kåre Brandsdal
leder håndball

Kristian Stenkløv
leder idrettsskole

Espen Kowalewski
fung..leder ishockey

Snorre Sandvik
leder ski

Terje Viken
leder skyttere

Oddny Rønning Lossius
leder trim

Tiller IL

Resultatregnskap

	Noter	Regnskap 2014	Regnskap 2013	Budsjett 2014
Salgsinntekter		kr 523 486	kr 666 187	kr 1 112 500
Sponsorer		kr 440 738	kr 1 023 537	kr 514 273
Dugnader		kr 181 010	kr 181 784	kr 434 000
Offentlige tilskudd og grasrotandel		kr 893 803	kr 972 284	kr 540 467
Medlemskontingent / Treningsavgift		kr 1 742 768	kr 1 768 285	kr 1 887 875
Påmeldingsavgifter		kr 1 002 516	kr 913 911	kr 525 000
Øvrige driftsinntekter		kr 224 832	kr 401 630	kr 156 000
Driftsinntekter		kr 5 009 153	kr 5 927 617	kr 5 170 115
Varekostnad		kr 646 479	kr 570 010	kr 441 405
Lønn		kr 56 412	kr 310 459	kr 175 500
Honorarer inkl dommere		kr 436 806	kr 447 793	kr 564 000
Leie baner/ haller		kr 1 060 237	kr 1 059 956	kr 873 000
Utstyr, maskiner etc		kr 426 042	kr 615 978	kr 352 000
Reisekostnader		kr 500 444	kr 815 486	kr 458 500
Kontingenter og deltakeravgifter		kr 596 953	kr 483 311	kr 428 700
Forsikring		kr 112 523	kr 109 844	kr 19 000
Utdanning, kurs mv		kr 23 477	kr 39 550	kr 59 200
Andre driftskostnader		kr 309 740	kr 369 396	kr 534 590
Overføringer internt i Tiller IL		kr -35 467	kr 3 000	kr -
Avskrivninger		kr 229 321	kr 246 718	kr 266 017
Driftskostnader		kr 4 362 967	kr 5 071 502	kr 4 171 912
Driftsresultat		kr 646 186	kr 856 115	kr 998 203
Finansinntekter		kr 22 625	kr 23 148	kr 23 340
Finanskostnader		kr 46 756	kr 50 801	kr 48 000
Finansinntekter og finanskostnader		kr -24 131	kr -27 653	kr -24 660
Årsresultat		kr 622 054	kr 828 462	kr 973 543

Balanse

	Noter	31.12.2014	31.12.2013
Anleggsmidler			
Kiosk, kioskbu og lignende.		kr 33 000	kr 44 000
Baner/anlegg		kr 1 010 019	kr 1 170 036
Utstyr		kr 71 823	kr 117 797
Investeringer i aksjer og andeler		kr 150 000	kr 150 000
Sum anleggsmidler		kr 1 264 842	kr 1 481 833
Omløpsmidler			
Andre fordringer		kr 349 693	kr 411 677
Bankinnskudd, kontanter o l		kr 3 623 890	kr 3 011 263
Sum omløpsmidler		kr 3 973 583	kr 3 422 940
Sum eiendeler		kr 5 238 425	kr 4 904 774
Gjeld og egenkapital			
Bunden egenkapital, fondsavsetninger		kr 557 708	kr 539 366
Fri egenkapital		kr 2 947 579	kr 2 343 867
Sum egenkapital		kr 3 505 287	kr 2 883 233
Langsiktig gjeld og forpliktelser		kr 933 172	kr 1 045 916
Sum langsiktig gjeld		kr 933 172	kr 1 045 916
Skyldig offentlige avgifter		kr 10 496	kr 5 554
Annen kortsiktig gjeld		kr 789 470	kr 970 071
Sum kortsiktig gjeld		kr 799 965	kr 975 625
Sum gjeld og egenkapital		kr 5 238 425	kr 4 904 774

Hovedlaget
Resultatregnskap

	Noter	Regnskap 2014	Regnskap 2013	Budsjett 2014
Sponsorer		kr 265 937	kr 229 752	
Dugnader		kr 150 000	kr 150 000	kr 150 000
Offentlige tilskudd og grasrotandel		kr 828 686	kr 727 441	kr 560 000
Medlemskontingent / Treningsavgift		kr 81 900	kr 96 550	kr 100 000
Driftsinntekter		kr 1 326 523	kr 1 203 743	kr 810 000
Lønn				kr 45 000
Honorarer inkl dommere	kr	20 000		kr 10 000
Leie baner/ haller	kr	5 428	kr 5 428	kr 20 000
Reisekostnader				kr 2 000
Forsikring	kr	11 507	kr 11 096	kr 15 000
Utdanning, kurs mv				kr 10 000
Andre driftskostnader	kr	5 627	kr 10 050	kr 25 000
Overføringer internt i Tiller IL	kr	1 208 387	kr 1 080 465	kr 710 000
Avskrivninger				kr -
Driftskostnader		kr 1 250 949	kr 1 107 039	kr 837 000
Driftsresultat		kr 75 574	kr 96 704	kr -27 000
Finansinntekter		kr 18 797	kr 19 432	kr 20 000
Finanskostnader		kr -	kr -	kr -
Finansinntekter og finanskostnader		kr 18 797	kr 19 432	kr 20 000
Årsresultat		kr 94 371	kr 116 136	kr -7 000

Balanse

	Noter	31.12.2014	31.12.2013
Anleggsmidler			
Kontormaskiner		kr 1	kr 1,00
Investeringer i aksjer og andeler	1	kr 76 000	kr 76 000,00
Sum anleggsmidler		kr 76 001	kr 76 001,00
Omløpsmidler			
Andre fordringer		kr 8 322	kr 7 049,89
Bankinnskudd, kontanter o l	2	kr 1 191 793	kr 1 085 693,55
Sum omløpsmidler		kr 1 200 114	kr 1 092 743,44
Sum eiendeler		kr 1 276 115	kr 1 168 744,44
Gjeld og egenkapital			
Bunden egenkapital, fondsavsetningene	3	kr 557 708	kr 539 366,20
Fri egenkapital		kr 705 014	kr 628 985,12
Sum egenkapital		kr 1 262 722	kr 1 168 351,32
Skyldig offentlige avgifter			
Annen kortsiktig gjeld		kr 13 393	kr 393,12
Sum kortsiktig gjeld		kr 13 393	kr 393,12
Sum gjeld og egenkapital		kr 1 276 115	kr 1 168 744,44

Fotball
Resultatregnskap

	Noter	Regnskap 2014	Regnskap 2013	Budsjett 2014
Salgsinntekter		kr 111 740	kr 127 000	125 000
Sponsorer		kr 244 581	kr 778 896	390 000
Dugnader		kr 75 000	kr 75 000	210 000
Offentlige tilskudd og grasrotandel		kr 509 705	kr 565 215	258 000
Medlemskontingent / Treningsavgift		kr 832 915	kr 676 873	925 675
Påmeldingsavgifter		kr 399 802	kr 394 010	480 000
Øvrige driftsinntekter		kr 207 350	kr 283 375	-
Driftsinntekter		kr 2 381 093	kr 2 900 369	kr 2 388 675
Varekostnad		kr 133 899	kr 103 163	kr -
Lønn		kr 5 792	kr 256 284	kr 5 000
Honorarer inkl dommere		kr 111 044	kr 97 948	kr 132 000
Leie baner/ haller		kr 706 613	kr 690 160	kr 499 000
Utstyr, maskiner etc		kr 383 735	kr 503 078	kr 275 000
Reisekostnader		kr 6 285	kr 440 367	kr 166 500
Kontingenter og deltakeravgifter		kr 178 011	kr 99 350	kr 43 000
Forsikring		kr 78 308	kr 73 634	kr -
Utdanning, kurs mv		kr 6 000	kr 16 490	kr 30 000
Andre driftskostnader		kr 159 748	kr 107 054	kr 224 100
Avskrivninger	1	kr 166 886	kr 176 886	kr 180 000
Driftskostnader		kr 1 936 320	kr 2 564 414	kr 1 554 600
Driftsresultat		kr 444 773	kr 335 955	kr 834 075
Finansinntekter		kr 487	kr 279	kr -
Finanskostnader		kr 46 756	kr 50 627	kr 48 000
Finansinntekter og finanskostnader		kr -46 269	kr -50 348	kr -48 000
Arsresultat		kr 398 503	kr 285 607	kr 786 075

Balanse

	Noter	31.12.2014	31.12.2013
Anleggsmidler			
Kioskbu	1	kr -	kr -
Baner/anlegg	1	kr 1 000 000	kr 1 150 000
Utstyr	1	kr 35 228	kr 52 114
Investeringer i aksjer og andeler	2	kr 74 000	kr 74 000
Sum anleggsmidler		kr 1 109 228	kr 1 276 114
Omløpsmidler			
Andre fordringer		kr 237 560	kr 232 560
Bankinnskudd, kontanter o l		kr 1 102 169	kr 730 877
Sum omløpsmidler		kr 1 339 729	kr 963 437
Sum eiendeler		kr 2 448 957	kr 2 239 551
Gjeld og egenkapital			
Bunden egenkapital, fondsavsetninger			
Annen egenkapital		kr 896 947	kr 498 443,17
Sum egenkapital		kr 896 947	kr 498 443,17
Langsiktig gjeld			
Gjeld SMN City Syd Kunstgress		kr 923 153	kr 1 025 880,00
Sum langsiktig gjeld		kr 923 153	kr 1 025 880,00
Annen kortsiktig gjeld		kr 628 858	kr 715 227,89
Sum kortsiktig gjeld		kr 628 858	kr 715 227,89
Sum gjeld og egenkapital		kr 2 448 957	kr 2 239 551

Håndball

Resultatregnskap

	Noter	Regnskap 2014	Regnskap 2013	Budsjett 2014
Salgsinntekter		kr 309 804	kr 301 727	kr 725 000
Sponsorer		kr 147 328	kr 196 346	kr 90 000
Dugnader		kr 61 092	kr 60 000	kr 180 000
Offentlige tilskudd og grasrotandel		kr 208 735	kr 193 496	kr 155 000
Medlemskontingent / Treningsavgift		kr 499 938	kr 568 631	kr 500 000
Påmeldingsavgifter		kr 530 225	kr 455 300	kr -
Øvrige driftsinntekter		kr 14 482	kr 890	kr 50 000
Driftsinntekter		kr 1 771 604	kr 1 776 390	kr 1 700 000
Varekostnad		kr 411 777	kr 264 768	kr 335 000
Honorarer inkl dommere		kr 248 552	kr 289 565	kr 353 000
Leie baner/ haller		kr 202 090	kr 209 805	kr 210 000
Utstyr, maskiner etc		kr -14 578	kr 89 217	kr 45 000
Reisekostnader		kr 316 885	kr 319 698	kr 200 000
Kontingenter og deltakeravgifter		kr 357 667	kr 281 351	kr 296 000
Forsikring		kr 21 960	kr 21 475	kr -
Utdanning, kurs mv		kr -	kr 18 860	kr 15 000
Andre driftskostnader		kr 97 653	kr 72 977	kr 85 000
Avskrivninger	1	kr 11 000	kr 11 000	kr 11 000
Driftskostnader		kr 1 653 006	kr 1 578 716	kr 1 550 000
Driftsresultat		kr 118 598	kr 197 674	kr 150 000
Finansinntekter		kr 436	kr 362	kr 1 000
Finanskostnader		kr -	kr -	kr -
Finansinntekter og finanskostnader		kr 436	kr 362	kr 1 000
Årsresultat		kr 119 034	kr 198 036	kr 151 000

Balanse

	Noter	31.12.2014	31.12.2013
Anleggsmidler			
Kiosk Rostenhallen	1	kr 33 000	kr 44 000
Sum anleggsmidler		kr 33 000	kr 44 000
Omløpsmidler			
Andre fordringer		kr -	kr 65 020
Bankinnskudd, kontanter o l		kr 568 778	kr 475 008
Sum omløpsmidler		kr 568 778	kr 540 028
Sum eiendeler		kr 601 778	kr 584 028
Gjeld og egenkapital			
Bunden egenkapital, fondsavsetninger			
Fri egenkapital		kr 487 871	kr 368 836
Sum egenkapital		kr 487 871	kr 368 836
Skyldig offentlige avgifter			
Annen kortsiktig gjeld		kr 113 908	kr 215 192
Sum kortsiktig gjeld		kr 113 908	kr 215 192
Sum gjeld og egenkapital		kr 601 778	kr 584 028

Ishockey

Resultatregnskap

	Noter	Regnskap 2014	Regnskap 2013	Budsjett 2014
Salgsinntekter		kr 97 142	kr 212 238	kr 258 000
Sponsorer		kr 30 936	kr 33 820	kr 30 000
Offentlige tilskudd og grasrotandel		kr 75 310	kr 46 784	kr 37 000
Medlemskontingent / Treningsavgift		kr 219 365	kr 296 223	kr 256 000
Påmeldingsavgifter		kr 54 625	kr 45 000	kr 45 000
Øvrige driftsinntekter			kr 114 365	kr 93 000
Driftsinntekter		kr 477 378	kr 748 430	kr 719 000
Varekostnad		kr 24 948	kr 130 948	kr 102 000
Lønn		kr 420		kr -
Honorarer inkl dommere		kr 46 010	kr 48 280	kr 50 000
Leie baner/ haller		kr 129 337	kr 149 063	kr 140 000
Utstyr, maskiner etc		kr 38 865	kr 23 683	kr 12 000
Reisekostnader		kr 133 730	kr 20 250	kr 60 000
Kontingenter og deltakeravgifter		kr 51 675	kr 83 960	kr 74 000
Forsikring		kr 748	kr 3 639	kr 4 000
Utdanning, kurs mv		kr 4 450	kr 4 200	kr 4 200
Andre driftskostnader		kr 21 743	kr 120 818	kr 171 920
Avskrivninger	1	kr 41 418	kr 48 815	kr 65 000
Driftskostnader		kr 493 344	kr 633 657	kr 683 120
Driftsresultat		kr -15 966	kr 114 773	kr 35 880
Finansinntekter		kr 187	kr 264	kr 240
Finanskostnader		kr -	kr 174	kr -
Finansinntekter og finanskostnader		kr 187	kr 90	kr 240
Årsresultat		kr -15 779	kr 114 863	kr 36 120

Balanse

	Noter	31.12.2014	31.12.2013
Anleggsmidler			
Utstyr	1	kr 31 824	kr 65 682
Sum anleggsmidler		kr 31 824	kr 65 682
Omløpsmidler			
Andre fordringer		kr -	kr -
Bankinnskudd, kontanter o l		kr 277 942	kr 259 863
Sum omløpsmidler		kr 277 942	kr 259 863
Sum eiendeler		kr 309 766	kr 325 545
Gjeld og egenkapital			
Bunden egenkapital, fondsavsetninger		kr -	
Fri egenkapital		kr 309 766	kr 325 545
Sum egenkapital		kr 309 766	kr 325 545
Annen kortsiktig gjeld		kr -	
Sum kortsiktig gjeld		kr -	kr -
Sum gjeld og egenkapital		kr 309 766	kr 325 545

Ski
Resultatregnskap

	Noter	Regnskap 2014	Regnskap 2013	Budsjett 2014
Salgsinntekter		kr 4 800	kr 25 222	kr 4 500
Sponsorer		kr 4 712	kr 4 098	kr 4 000
Dugnader		kr 44 918	kr 46 784	kr 44 000
Offentlige tilskudd og grasrotandel		kr 43 950	kr 32 737	kr 25 000
Medlemskontingent / Treningsavgift		kr 31 200	kr 43 950	kr 35 000
Påmeldingsavgifter		kr 17 864	kr 19 601	kr -
Øvrige driftsinntekter		kr -	kr -	kr 10 000
Driftsinntekter		kr 147 444	kr 172 392	kr 122 500
Varekostnad		kr 4 405	kr 8 669	kr 4 405
Lønn		kr 32 700	kr 26 725	kr 30 000
Honorarer inkl dommere		kr 5 200	kr 5 000	kr 5 000
Leie baner/ haller		kr -	kr 1 500	kr -
Utstyr, maskiner etc		kr 7 878	kr -	kr 10 000
Reisekostnader		kr 43 543	kr 26 772	kr 30 000
Kontingenter og deltakeravgifter		kr 8 750	kr 18 100	kr 12 000
Andre driftskostnader		kr 23 314	kr 59 967	kr 28 550
Driftskostnader		kr 125 790	kr 146 732	kr 119 955
Driftsresultat		kr 21 653	kr 25 660	kr 2 545
Finansinntekter		kr 311	kr 299	kr 100
Finanskostnader				kr -
Finansinntekter og finanskostnader		kr 311	kr 299	kr 100
Årsresultat		kr 21 964	kr 25 959	kr 2 645

Balanse

	Noter	31.12.2014	31.12.2013
Omløpsmidler			
Varer			
Andre fordringer		kr 53 864	kr 57 100
Bankinnskudd, kontanter o l		kr 209 748	kr 188 148
Sum omløpsmidler		kr 263 612	kr 245 248
Sum eiendeler		kr 263 612	kr 245 248
Gjeld og egenkapital			
Bunden egenkapital, fondsavsetninger			
Fri egenkapital		kr 260 212	kr 238 248
Sum egenkapital		kr 260 212	kr 238 248
Skyldig offentlige avgifter			
Annen kortsiktig gjeld		kr 3 400	kr 7 000
Sum kortsiktig gjeld		kr 3 400	kr 7 000
Sum gjeld og egenkapital		kr 263 612	kr 245 248

Skyttere

Resultatregnskap

	Noter	Regnskap 2014	Regnskap 2013	Budsjett 2014
Sponsorer		kr 131	kr 273	kr 273
Offentlige tilskudd og grasrotandel		kr 10 920	kr 45 062	kr 11 467
Øvrige driftsinntekter		kr 3 000	kr 3 000	kr 3 000
Driftsinntekter		kr 14 051	kr 48 335	kr 14 740
Leie baner/ haller		kr 4 000	kr 4 000	kr 4 000
Kontingenter og deltakeravgifter		kr 850	kr 550	kr 700
Andre driftskostnader		kr 644	kr 16	kr 20
Avskrivninger	1	kr 10 017	kr 10 017	kr 10 017
Driftskostnader		kr 15 511	kr 14 583	kr 14 737
Driftsresultat		kr -1 460	kr 33 752	kr 3
Finansinntekter		kr 2 264	kr 2 391	kr 2 000
Finanskostnader				kr -
Finansinntekter og finanskostnader		kr 2 264	kr 2 391	kr 2 000
Årsresultat		kr 804	kr 36 143	kr 2 003

Balanse

	Noter	31.12.2014	31.12.2013
Anleggsmidler			
Skytebane	1	kr 10 019	kr 20 036
Sum anleggsmidler		kr 10 019	kr 20 036
Omløpsmidler			
Andre fordringer		kr 48 500	kr 48 500
Bankinnskudd, kontanter o l		kr 97 536	kr 96 732
Sum omløpsmidler		kr 146 036	kr 145 232
Sum eiendeler		kr 156 055	kr 165 268
Gjeld og egenkapital			
Bunden egenkapital, fondsavsetninger			
Fri egenkapital		kr 146 036	kr 145 232
Sum egenkapital		kr 146 036	kr 145 232
Langsiktige forpliktelser, investeringstilskudd		kr 10 019	kr 20 036
Sum langsiktig gjeld		kr 10 019	kr 20 036
Annen kortsiktig gjeld		kr -	kr -
Sum kortsiktig gjeld		kr -	kr -
Sum gjeld og egenkapital		kr 156 055	kr 165 268

Trim

Resultatregnskap

	Noter	Regnskap 2014	Regnskap 2013	Budsjett 2014
Sponsorer		kr 2 225	kr 3 415	kr -
Offentlige tilskudd og grasrotandel		kr 15 378	kr 19 981	kr 9 000
Medlemskontingent / Treningsavgift		kr 26 400	kr 29 300	kr 13 200
Driftsinntekter		kr 44 003	kr 52 696	kr 22 200
Varekostnad				
Lønn		kr 17 500	kr 27 450	kr 5 500
Honorarer inkl dommere		kr 6 000	kr 7 000	kr 14 000
Utstyr, maskiner etc		kr 1 693		kr -
Andre driftskostnader		kr 1 012	kr 338	kr -
Driftskostnader		kr 26 205	kr 34 788	kr 19 500
Driftsresultat		kr 17 798	kr 17 908	kr 2 700
Finansinntekter		kr 60	kr 38	kr -
Finanskostnader		kr -	kr -	kr -
Finansinntekter og finanskostnader		kr 60	kr 38	kr -
Årsresultat		kr 17 858	kr 17 946	kr 2 700

Balanse

	Noter	31.12.2014	31.12.2013
Omløpsmidler			
Andre fordringer			
Bankinnskudd, kontanter o l		kr 77 913	kr 57 730
Sum omløpsmidler		kr 77 913	kr 57 730
Sum eiendeler		kr 77 913	kr 57 730
Gjeld og egenkapital			
Bunden egenkapital, fondsavsetninger			
Fri egenkapital		kr 45 829	kr 27 971
Sum egenkapital		kr 45 829	kr 27 971
Skyldig offentlige avgifter		kr 2 173	kr -152
Annen kortsiktig gjeld		kr 29 911	kr 29 911
Sum kortsiktig gjeld		kr 32 084	kr 29 759
Sum gjeld og egenkapital		kr 77 913	kr 57 730

Idrettsskolen

Resultatregnskap

	Noter	Regnskap 2014	Regnskap 2013	Budsjett 2014
Sponsorer		kr 2 225	kr 3 689	kr -
Offentlige tilskudd og grasrotandel		kr 38 405	kr 42 281	kr 45 000
Medlemskontingent / Treningsavgift		kr 51 050	kr 56 758	kr 58 000
Driftsinntekter		kr 91 680	kr 102 728	kr 103 000
Lønn		kr 71 450	kr 62 462	kr 90 000
Utstyr, maskiner etc		kr 12 769		kr 10 000
Reisekostnader		kr 8 450	kr 8 400	kr -
Kontingenter og deltakeravgifter				kr 3 000
Andre driftskostnader		kr 13 027	kr -1 824	kr -
Avskrivninger		kr 769		kr -
Driftskostnader		kr 106 465	kr 69 038	kr 103 000
Driftsresultat		kr -14 785	kr 33 690	kr -
Finansinntekter		kr 83	kr 83	kr 1 000
Finanskostnader				kr -
Finansinntekter og finanskostnader		kr 83	kr 83	kr 1 000
Årsresultat		kr -14 702	kr 33 773	kr 1 000

Balanse

	Noter	31.12.2014	31.12.2013
Anleggsmidler			
Kontormaskiner	1	kr 4 770	kr -
Sum anleggsmidler		kr 4 770	kr -
Omløpsmidler			
Andre fordringer		kr 1 447	kr 1 447
Bankinnskudd, kontanter o l		kr 98 009	kr 117 211
Sum omløpsmidler		kr 99 456	kr 118 658
Sum eiendeler		kr 104 226	kr 118 658
Gjeld og egenkapital			
Bunden egenkapital, fondsavsetninger			
Fri egenkapital		kr 95 904	kr 110 605
Sum egenkapital		kr 95 904	kr 110 605
Skyldig offentlige avgifter		kr 8 323	kr 5 706
Annen kortsiktig gjeld		kr -	kr 2 347
Sum kortsiktig gjeld		kr 8 323	kr 8 053
Sum gjeld og egenkapital		kr 104 226	kr 118 658

TILLER IL 2014 - NOTER

HOVEDLAGET

1 Aksjer

Aksjeposten består av aksjer i:

Trondheim Kunstgress Syd AS 38 aksjer à pålydende kr 2 000 kr 76 000

Sammen med fotballgruppa eier Tiller IL 50 % av aksjene i TKS. Sjetne idrettslag er eier av den andre halvdel. Utfra lik fordeling og det reelle styrkeforholdet mellom Tiller IL og Sjetne IL gjennom lagenes styrerepresentasjon er datterselskapet ikke konsolidert i Tiller IL sitt regnskap.

2 Bundne innskudd

Anleggfond kr 794 453

3 Egenkapital

Anleggfond består av følgende poster etter avsetning for årets renter på kr 18 931.

	31.12.2014	31.12.2013	31.12.2012
Ski	kr 32 005	kr 32 005	kr 32 005
Ishockey	kr 184	kr 184	kr 184
Trim	kr 10 000	kr 10 000	kr 10 000
Idrettsskolen	kr 5 554	kr 5 554	kr 5 554
Hoved, inkl klubbhus på kr 329 984	kr 533 572	kr 515 230	kr 491 624

Renteinntekter i perioden 2006 - 2012 på konto for anleggfond inngår pr 31.12.2013 ikke i hovedlagets anleggfond, men i fri egenkapital.

HÅNDBALL

1 Varige driftsmidler – Kiosk Rostenhallen

Anskaffelseskost 01.01.2014	kr	110 000
Tilgang	kr	-
Avgang	kr	-
Anskaffelseskost 31.12.2014	kr	110 000
Akkumulerte avskrivninger 01.01.2014	kr	66 000
Årets avskrivninger	kr	11 000
Avgang avskrivninger på solgte driftsmidler	kr	-
Akkumulerte avskrivninger 31.12.2014	kr	77 000
Bokført verdi 31.12.2014	kr	33 000
Økonomisk levetid		10 år

FOTBALL

1 Anlegg

	Kioskbu	Baner/anlegg	Utstyr
Anskaffelseskost 01.01.2014	50 000	1 500 000	82 282
Tilgang	-	-	-
Avgang	-	-	-
Anskaffelseskost 31.12.2014	50 000	1 500 000	82 282
Akkumulerte avskrivninger/periodiseringer 01.01.2014	50 000	350 000	30 168
Årets avskrivninger	-	150 000	16 886

Avgang avskrivninger					-
Akkumulerte avskrivninger 31.12.2014		50 000		500 000	47 054
Bokført verdi 31.12.2014	kr	-	kr	1 000 000	kr 35 228
Økonomisk levetid		5 år		10 år	3 - 10 år

2 Aksjer

Aksjeposten består av aksjer i:					
Trondheim Kunstgress Syd AS		37 aksjer à pålydende kr 2 000		kr	74 000

SKYTING

1 Anlegg

Skytebane

Anskaffelseskost 01.01.2014		kr	100 170
Tilgang		kr	-
Avgang		kr	-
Anskaffelseskost 31.12.2014		kr	100 170
Akkumulerte avskrivninger/periodiseringer 01.01.2014		kr	80 134
Årets avskrivninger		kr	10 017
Akkumulerte avskrivninger 31.12.2014		kr	90 151
Bokført verdi 31.12.2013		kr	10 019
Økonomisk levetid			10 år

ISHOCKEY

1 Utstyr

Anskaffelseskost 01.01.2014		kr	156 446
Tilgang		kr	7 560
Avgang			
Anskaffelseskost 31.12.2014		kr	164 006
Akkumulerte avskrivninger/periodiseringer 01.01.2014		kr	90 764
Årets avskrivninger		kr	41 418
Avgang avskrivninger			
Akkumulerte avskrivninger 31.12.2014		kr	132 182
Bokført verdi 31.12.2014		kr	31 824
Økonomisk levetid			3 år

ISHOCKEY

1 Kontormaskiner / Data

Anskaffelseskost 01.01.2014		kr	-
Tilgang		kr	5 539
Avgang			
Anskaffelseskost 31.12.2014		kr	5 539
Akkumulerte avskrivninger/periodiseringer 01.01.2014		kr	-
Årets avskrivninger		kr	769
Avgang avskrivninger			
Akkumulerte avskrivninger 31.12.2014		kr	769
Bokført verdi 31.12.2014		kr	4 770
Økonomisk levetid			3 år

Tiller IL
Disponering av resultatet for 2014

Gruppe	Inntekter	Utgifter	Resultat	Disp. /dekn. av resultat
Håndball	kr 1 772 040,00	kr 1 653 006,00	kr 119 034,00	Overskudd overføres til akkumulert overskudd.
Fotball	kr 2 381 579,69	kr 1 983 076,34	kr 398 503,35	Overskudd overføres til akkumulert overskudd.
Ski	kr 147 754,50	kr 125 790,29	kr 21 964,21	Overskudd overføres til akkumulert overskudd.
Skyttere	kr 16 315,00	kr 15 511,00	kr 804,00	Overskudd overføres til akkumulert overskudd.
Ishockey	kr 477 565,00	kr 493 343,86	kr -15 778,86	Overskudd overføres til akkumulert overskudd
Trim	kr 44 063,00	kr 26 205,00	kr 17 858,00	Overskudd overføres til akkumulert overskudd
Hoved	kr 1 345 319,51	kr 1 250 948,50	kr 76 029,01	Overskudd overføres til akkumulert overskudd
			kr 18 342,00	Andel av overskuddet avsettes til anleggsfond hoved
Idrettsskolen	kr 91 763,00	kr 106 464,57	kr -14 701,57	Overskudd overføres til akkumulert overskudd.
Sum	kr 6 276 399,70	kr 5 654 345,56	kr 622 054,14	



TILLER IDRETTSLAG

SKYTING • SKI • ISHOCKEY • HÅNDBALL • FOTBALL • TRIM • IDRETTS-SKOLE

Vedlegg 5

Årsmøte Tiller idrettslag 17. november 2015

Sak 6 Behandling av innkomne saker og forslag

Styret har mottatt tre forslag til sak for behandling på årsmøtet.

Sak 6a Lovendring

Forslagsstiller: Marius Lundhaug Larsen

Kommentar:

Endring av lov § 13 (1):

"Årsmøtet er idrettslagets øverste myndighet, og avholdes hvert år innen utløpet av juni måned"

Å avholde et årsmøte seks måneder ut i året, attpåtil rett før sommerferie, når det blant annet skal vedtas budsjett og gå gjennom regnskap for året før, er ikke holdbart. I tillegg er årets årsmøte fem måneder forsinket, stikk i strid med Norges Idrettsforbunds lover og regler.

Forslag til vedtak:

Årsmøtet er idrettslagets øverste myndighet, og avholdes hvert år innen medio mars måned.

Styrets innstilling:

Tiller idrettslag har i lang tid hatt store utfordringer med å rekruttere medlemmer til de verv som er fastsatt i vedtektene. Dette begrenser styrets kapasitet, og framlagt forslag om å gjennomføre årsmøte innen medio mars er etter styrets vurdering ikke gjennomførbart før en har fått etablert et styre med større kapasitet. Styrets innstiller derfor:

Primært:

Å opprettholde gjeldende bestemmelse; "Årsmøtet er idrettslagets øverste myndighet, og avholdes hvert år innen utløpet av juni måned"

Sekundært:

«Årsmøtet er idrettslagets øverste myndighet, og avholdes hvert år innen mai måned.»



TILLER IDRETTSLAG

SKYTING • SKI • ISHOCKEY • HÅNDBALL • FOTBALL • TRIM • IDRETTS-SKOLE

Sak 6b Økonomi og håndtering av kasser ifbm arrangementer

Forslagsstiller: Roar Alstad

Kommentar:

Ønsker å ta opp et forslag som gjerne kan diskuteres på årsmøtet.

Saken angår økonomi og håndtering av kasse på de ulike tiltakene som Tiller Fotball har. Det er flere som har påpekt usikkerhet på hvordan kontantene håndteres ved arrangementer i regi Tiller Fotball. Forslaget går konkret på at regnskapet bør være åpent og at bilag, samt utbetalinger registreres av kasserer. I tillegg foreslås det at Tiller Fotball vedtar revisjon av regnskap, årlig.

Styrets innstilling:

Innkomet forslag oppfattes ikke som et eget forslag til årsmøtet, men foreslås behandlet under sak 4; styrets årsberetning.

Sak 6c Organisering

Forslagsstiller: Geir Øyvind Sjømæling

Kommentar.

Ønsker av leder i Tiller Fotball en redegjørelse rundt Tiller Futsal;

- Økonomi; Inntekt/utgift
- Sportslig, hvem er Tiller Futsal? Hvilken klubbtilhørighet har de?

Dette for at medlemmene i Tiller IL og i særdeleshet Tiller Fotball skal få litt mer informasjon rundt denne delen av særvidretten.

Styrets innstilling:

Innkomet forslag oppfattes ikke som et eget forslag til årsmøtet, men foreslås behandlet under sak 4; styrets årsberetning.



TILLER IDRETTSLAG

SKYTING • SKI • ISHOCKEY • HÅNDBALL • FOTBALL • TRIM • IDRETTS-SKOLE

Vedlegg 6

Årsmøte Tiller idrettslag 17. november 2015

Sak 7 Medlemskontingent for 2016

Medlemskontingent fastsettes av årsmøte, jf. Lov for Tiller idrettslag § 4.

Medlemskontingenten i Tiller idrettslag har vært uforandret siden midten av 1990-tallet. Satsene har vært kr 150 for enkeltmedlemsskap og kr 300 for familiemedlemsskap i ca. 20 år. Bakgrunnen for stabil lav medlemskontingent har bl.a. vært begrunnet med at Tiller IL har få oppgaver som blir løst på tvers av særgruppene. Kostnader knyttet til aktivitet i særgruppene dekkes gjennom treningsavgift, offentlige tilskudd, samt ulike inntektsgivende aktiviteter.

Tiller IL er blant de største idrettslagene i Trondheim. Idrettslaget er en av få aktører på Tiller som har et aktivitetstilbud for barn og ungdom i nærområdet. Laget består av sju særgrupper. Til tross for dette har laget ikke klubblokaler som det eier eller disponerer. Uavhengig av eierskap er anleggskapasiteten på Tiller lav sett i forhold til antall aktive i Tiller IL og befolkningsgrunnlaget i nærområdet. Tiller IL har behov for økt tilgang til anlegg, og bør på sikt anvende en større andel av midlene til å investere i egne anlegg enn å leie lokaler.

Tiller IL har som andre idrettslag og frivillige organisasjoner utfordringer med å bemanne nødvendige styreverv. For å sikre ivaretagelse av ulike administrative oppgaver, samordning på tvers av særgruppene, legge til rette for inntektsgivende aktiviteter mv har mange idrettslag ansatt daglig leder og/eller annet administrativt personale. Tilsvarende løsning har vært drøftet med ujevne mellomrom i Tiller IL, men så langt ikke realisert. Pr i dag har laget ikke et tilstrekkelig økonomisk fundament gjennom løpende driftsinntekter til å ta på seg arbeidsgiveransvar i et slikt omfang.

Aktiv deltakelse i idretten skal ikke hindres av den enkeltes personlige økonomi. Det er en målsetting at hovedlaget skal ta sin del av den økonomiske belastningen når treningsavgift ikke lar seg innfri av foresatte eller via andre støtteordninger i stedet for den enkelte særgruppe.

For å bedre lagets framtidige økonomiske fundament mht. investeringer i anlegg, samt øke handlingsrommet med hensyn til å løse ulike løpende oppgaver foreslår styret en forsiktig opptrapping av medlemskontingenten fra og med 2016. Sammenlignet med andre idrettslag som tar inn treningsavgift utenom medlemskontingenten har Tiller IL lave satser. Det er fortsatt en målsetting at inngangsbilletten til Tiller IL skal være lav, men etter at det har vært uforandret i ca. 20 år er det styrets vurdering at det er behov for en mindre økning.

Styrets innstilling til vedtak:

Medlemskontingenten for 2016 fastsettes til:

Enkeltmedlemsskap kr 200.

Familiemedlemsskap kr 400.



Årsmøte 17. november 2015

Vedlegg 7

Resultatbudsjett 2015 Tiller IL

	Totalt	Eliminer- inger	Hovedlaget	Fotball	Ski	Håndball	Ishockey	Idretts- skolen	Skyting	Trim
Salgsinntekter	1 067 236		-	205 000	14 000	674 236	174 000	-	-	-
Sponsorer	773 826	-210 000	215 000	570 000	4 000	177 328	15 000	-	273	2 225
Billettinntekter	-		-	-	-	-	-	-	-	-
Dugnader	449 092	-150 000	150 000	130 000	44 000	275 092	-	-	-	-
Offentlige tilskudd og grasrotandel	582 677	-780 728	777 000	258 000	25 000	208 735	25 900	45 000	11 467	12 303
Medlemskontingent / Treningsavgift	1 864 138		100 000	975 000	40 000	499 938	181 000	55 000	-	13 200
Påmeldingsavgifter	435 000		-	250 000	20 000	140 000	25 000	-	-	-
Øvrige driftsinntekter	96 082		-	-	10 000	14 482	65 600	-	6 000	-
Sum inntekter	5 268 051	-1 140 728	1 242 000	2 388 000	157 000	1 989 811	486 500	100 000	17 740	27 728
Varekostnad	666 154		-	80 000	20 000	481 154	85 000	-	-	-
Lønn	149 240		-	-	40 000	-	-	90 240	-	19 000
Honorarer inkl dommere	498 057		44 000	130 000	5 000	278 557	35 000	-	-	5 500
Leie baner/ haller	756 090		20 000	428 000	2 000	202 090	100 000	-	4 000	-
Utstyr, maskiner etc	470 760		-	450 000	2 000	-	12 000	6 760	-	-
Reisekostnader	530 385		2 000	146 500	30 000	316 885	30 000	-	5 000	-
Kontingenter og deltakeravgifter	450 000		-	43 000	20 000	338 300	45 000	3 000	700	-
Forsikring	8 150		8 150	-	-	-	-	-	-	-
Utdanning, kurs mv	61 200		2 000	50 000	5 000	-	4 200	-	-	-
Andre driftskostnader	582 992		25 000	224 100	28 550	176 692	116 600	-	10 050	2 000
Overføringer internt i Tiller IL	-	-1 140 728	1 140 728	-	-	-	-	-	-	-
Avskrivninger	244 519		-	173 500	-	11 000	50 000	-	10 019	-
Sum driftskostnader	4 417 547	-1 140 728	1 241 878	1 725 100	152 550	1 804 678	477 800	100 000	29 769	26 500
Driftsresultat	850 504	-	122	662 900	4 450	185 133	8 700	-	-12 029	1 228
Finansinntekter	22 776		20 000	-	100	436	240	-	2 000	-
Finanskostnader	-48 000		-	-48 000	-	-	-	-	-	-
Netto finansposter	-25 224	-	20 000	-48 000	100	436	240	-	2 000	-
Årsresultat	825 280	-	20 122	614 900	4 550	185 569	8 940	-	-10 029	1 228



TILLER IDRETTSLAG

SKYTING • SKI • ISHOCKEY • HÅNDBALL • FOTBALL • TRIM • IDRETTS-SKOLE

Vedlegg 8

Årsmøte Tiller idrettslag 17. november 2015

Sak 9 Organisasjonsplan for Tiller idrettslag

Overordnet struktur

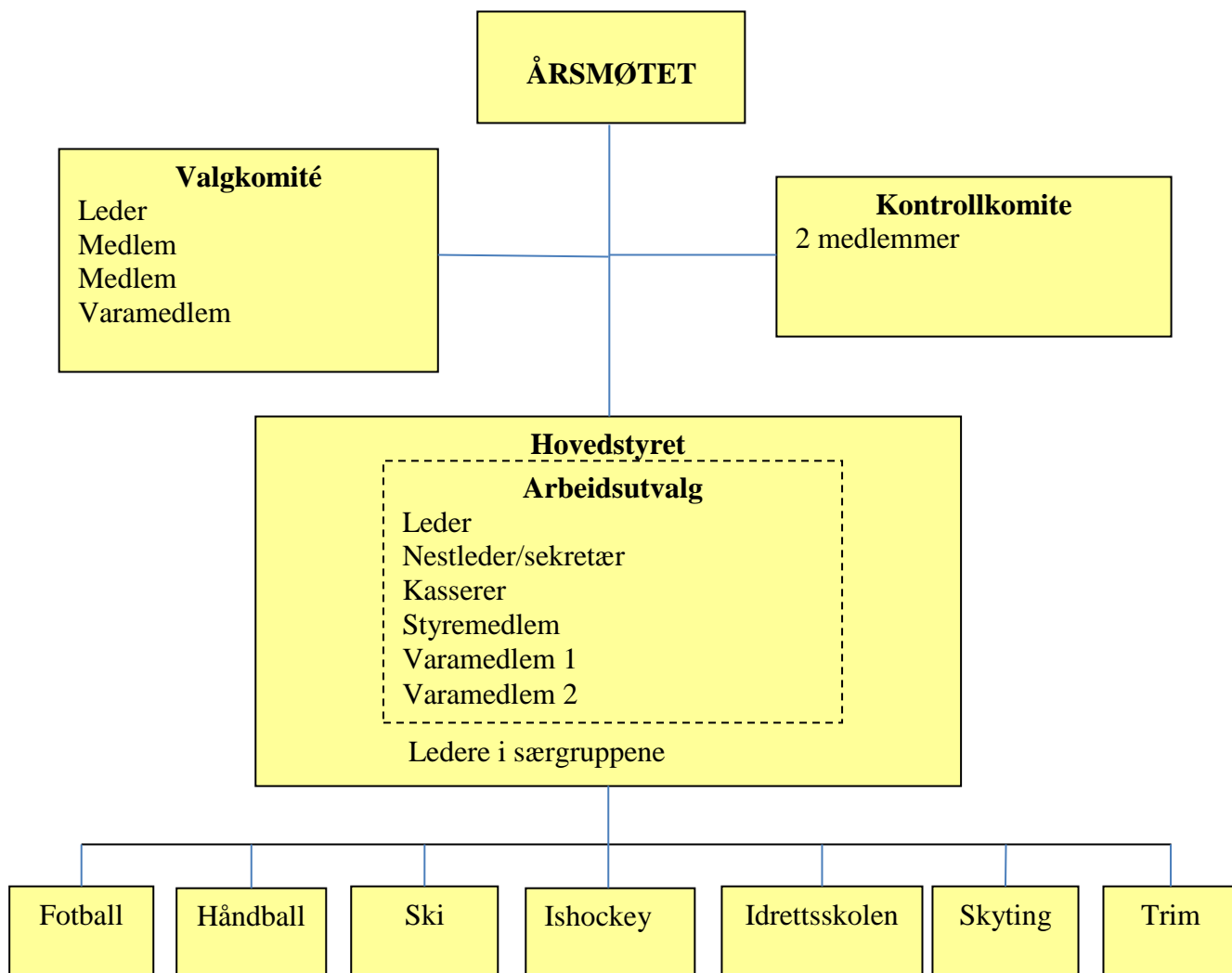



TILLER IDRETTSLAG

SKYTING • SKI • ISHOCKEY • HÅNDBALL • FOTBALL • TRIM • IDRETTS-SKOLE

Øverste organ i Tiller IL er årsmøtet som velger styre i Tiller IL . Tiller IL består av 7 særgrupper som ikke er egne juridiske enheter. Også styremedlemmer i særgruppene velges av årsmøte i Tiller IL. Krav til styresammensetning framgår av lov for Tiller IL § 15, 1 ledd pkt. 10.

Idrettsskolen regnes ikke som særgruppe på lik linje med øvrige særgrupper i Tiller IL, men eget utvalg under hovedstyret dog slik at leder i Idrettsskolen er en del av hovedstyret. Idrettsskolen er ikke del av særforbund.

Øvrige organiske forhold

Styret i Tiller IL har fullmakt til å velge ekstern regnskapsfører også for særgrupper

Pt har ikke Tiller IL arbeidsgiveransvar utover at trenere, instruktører og tillitsvalgte godtar godtgjørelse basert på avtaler. Ansettelser ut over dette (eksempelvis daglig leder i særgruppene) skal godkjennes av styret i Tiller IL.



TILLER IDRETTSLAG

SKYTING • SKI • ISHOCKEY • HÅNDBALL • FOTBALL • TRIM • IDRETTS-SKOLE

Vedlegg 9

Årsmøte Tiller idrettslag 17. november 2015

Sak 10 Valg

Valgkomiteens innstilling til årsmøte 2015

Hovedstyre:

Funksjon	Navn	Periode	Merknad
Leder	Lillian Engen	Gjenstår 1 år	Ikke på valg
Nestleder	Magnar Granhaug	Gjenstår 1 år	Ikke på valg
Sekretær			Ingen kandidat
Kasserer			Ingen kandidat
Styremedlem	Skender Redzovic	2 år	Ny
Varamedlem			Ingen kandidat
Varamedlem			Ingen kandidat

Leder og nestleder velges enkeltvis. Øvrige medlemmer til styret velges samlet.

Valg av styremedlemmer til særgruppene iht. valgkomiteens innstilling er basert på at det velges leder, nestleder, kasserer, sekretær og 1 styremedlem for de fleste særgruppene. Annen innstilling framgår nedenfor pr gruppe.

Fotball:

Funksjon	Navn	Periode	Merknad
Leder	Lars Marius Løkken	Gjenstår 1 år	Ikke på valg
Nestleder	Håvard Duklæt	Gjenstår 1 år	Ikke på valg
Kasserer	Roger Mostad	2 år	Ny
Sekretær	Marius Larsen	Gjenstår 1 år	Ikke på valg
Styremedlem	Tore Kristiansen	Gjenstår 1 år	Ikke på valg
Styremedlem	Jon Gunnar Hålgunset	Gjenstår 1 år	Ikke på valg
Styremedlem	Robert Sotberg	Gjenstår 1 år	Ikke på valg

Håndball:

Funksjon	Navn	Periode	Merknad
Leder	Therese Stavø-Gunhildsøien	2 år	Ny
Nestleder		2 år	Ingen kandidat
Kasserer	Frøydis Larsen	Gjenstår 1 år	Ikke på valg



TILLER IDRETTSLAG

SKYTING • SKI • ISHOCKEY • HÅNDBALL • FOTBALL • TRIM • IDRETTS-SKOLE

Sekretær	Trine Thorvaldsen	Gjenstår 1 år	Ikke på valg
Styremedlem	Hege Riem	Gjenstår 1 år	Ikke på valg
Styremedlem	Martin Andresen	2 år	Ny

Idrettsskolen:

Funksjon	Navn	Periode	Merknad
Leder	Kristian Stenkløv	Gjenstår 1 år	Ikke på valg
Nestleder			Ingen kandidat
Kasserer	Marianne Bestvold	Gjenstår 1 år	Ikke på valg
Sekretær			Ingen kandidat
Styremedlem	Roger Ekle	2 år	Ny

Trim:

Funksjon	Navn	Periode	Merknad
Leder	Oddny Rønning Lossius	Gjenstår 1 år	Ikke på valg
Nestleder	Ingrid Rolfseng	Gjenstår 1 år	Ikke på valg
Kasserer	Bente Wold	Gjenstår 1 år	Ikke på valg
Sekretær			
Styremedlem	Gerda Ovesen	Gjenstår 1 år	Ikke på valg

Ishockey:

Funksjon	Navn	Periode	Merknad
Leder	Espen Kowalewski	Gjenstår 1 år	Ikke på valg, ny som leder
Nestleder	Geir Inge Overvik	Gjenstår 1 år	Ikke på valg
Kasserer			Ingen kandidat
Sekretær			Ingen kandidat
Styremedlem			Ingen kandidat
Styremedlem			Ingen kandidat

Ski:

Funksjon	Navn	Periode	Merknad
Leder	Snorre Sandvik	Gjenstår 1 år	Ikke på valg
Nestleder	Wenche Langørgen	2 år	Ny
Kasserer	Knut Hergot	Gjenstår 1 år	Ikke på valg
Sekretær	Petter Måløy	Gjenstår 1 år	Ikke på valg
Styremedlem	Kjersti Alne Solberg	2 år	Ny

Skyting:

Funksjon	Navn	Periode	Merknad
Leder	Nils Terje Viken	Gjenstår 1 år	Ikke på valg
Nestleder			Ingen kandidat
Kasserer			Ingen kandidat
Sekretær			Ingen kandidat



TILLER IDRETTSLAG

SKYTING • SKI • ISHOCKEY • HÅNDBALL • FOTBALL • TRIM • IDRETTS-SKOLE

Styremedlem			Ingen kandidat
-------------	--	--	----------------

Revisor:

Navn	Merknad

Kontrollkomite:

Funksjon	Navn	Periode	Merknad
Kontrollkomitemedlem		1 år	Ingen kandidat
Kontrollkomitemedlem		1 år	Ingen kandidat

Representanter til ting og møter i organisasjonsledd der Tiller IL har representasjonsrett:

Ting/råd/annet	Navn eller funksjon	Periode	Merknad
Årsmøte i Idrettsrådet	Leder i Tiller IL, hovedstyret Leder i Fotballgruppa, vara nestleder i fotball Leder i Håndballgruppa, vara nesteleder i håndball Leder i Ishockeygruppa, vara nestleder i ishockey	1 år	Det velges 4 representanter i prioritert rekkefølge. 4 representanter forutsetter at Tiller IL har over 1000 medlemmer i 2015. Det må da være 2 menn og 2 kvinner.

Hovedstyret gis fullmakt til å oppnevne representanter til øvrige organ, ev etter innstilling fra berørte særgrupper.



TILLER IDRETTSLAG

SKYTING • SKI • ISHOCKEY • HÅNDBALL • FOTBALL • TRIM • IDRETTS-SKOLE

Vedlegg 10

Årsmøte Tiller idrettslag 17. november 2015

Sak 10 (f) Valg av valgkomité

Årsmøte skal iht. § 15, 1. ledd, pkt. 10 f i lov for Tiller IL velge «...valgkomité med leder og 2 medlemmer og 1 varamedlem for neste årsmøte». Valgkomiteen velges på fritt grunnlag, etter innstilling fra styret, jf. § 15, 3 ledd.

Styrets innstilling til årsmøte 2015:

(navn på hvem som innstilles legges fram på årsmøte)

Funksjon	Navn	Periode	Merknad
Leder	Bjørn Atle Haugen	1 år	Gjenvalg
Medlem		1 år	
Medlem		1 år	
Varamedlem		1 år	